

INFORME PESQUEIRO DE SÃO PAULO

ISSN 2359-2966

PRODUÇÃO PESQUEIRA MARINHA E
ESTUARINA DO ESTADO DE SÃO PAULO
SETEMBRO DE 2014

NÚMERO 51 DEZEMBRO 2014

INSTITUTO DE PESCA
SÃO PAULO – SP – BRASIL

GOVERNO DO ESTADO DE SÃO PAULO
SECRETARIA DE AGRICULTURA E ABASTECIMENTO
AGÊNCIA PAULISTA DE TECNOLOGIA DOS AGRONEGÓCIOS
INSTITUTO DE PESCA

PRODUÇÃO PESQUEIRA MARINHA E
ESTUARINA DO ESTADO DE SÃO PAULO
SETEMBRO DE 2014

Antônio Olinto Ávila-da-Silva
Marcus Henrique Carneiro
Jocemar Tomasino Mendonça
Gastão César Cyrino Bastos
Laura Villwock de Miranda
William do Rosario Ribeiro
Silvio dos Santos

ISSN 2359 -2966

Dados Internacionais de Catalogação na Publicação (CIP)
Elaborada pelo Núcleo de Informação e Documentação. Instituto de Pesca, São Paulo

I43

Informe Pesqueiro de São Paulo. - São Paulo : Instituto de Pesca, 2014

ISSN 2359-2966

Disponível em: www.propesq.pesca.sp.gov.br

1. Pesca. 2. Estatística pesqueira. I. Instituto de Pesca-APTA-SAA..
II. Título

CDD 574.5

Instituto de Pesca
Centro APTA Pescado Marinho
*Unidade Laboratorial de Referência em Controle Estatístico
da Produção Pesqueira Marinha – ULRCEPPM*
Av. Bartolomeu de Gusmão 192, Ponta da Praia
11.030-906, Santos, São Paulo
Telefone: 13 3261-5160
E-mail: propesq@pesca.sp.gov.br
www.propesq.pesca.sp.gov.br

Produção Pesqueira Marinha e Estuarina do Estado de São Paulo

Setembro de 2014

Antônio Olinto ÁVILA-DA-SILVA¹; Marcus Henrique CARNEIRO²; Jocemar Tomasino MENDONÇA³; Gastão César Cyrino BASTOS¹; Laura Villwock de MIRANDA²; William do Rosário RIBEIRO¹; Silvio dos SANTOS¹

APRESENTAÇÃO

O Instituto de Pesca é uma instituição vinculada à Agência Paulista de Tecnologia dos Agronegócios da Secretaria de Agricultura e Abastecimento do Estado de São Paulo, responsável pela execução do Programa de Monitoramento da Atividade Pesqueira - PMAP. Este programa é coordenado e executado pelo Laboratório de Estatística Pesqueira (Santos), em conjunto com os Núcleos de Pesquisa e Desenvolvimento do Litoral Norte (Ubatuba) e Sul (Cananéia). Os dados pesqueiros são obtidos por método censitário através de entrevistas com mestres de embarcações e pescadores, e pela verificação de registros de descarga de pescado em um total de 216 locais nos 15 municípios da costa paulista. O contato com o PMAP pode ser feito através do Laboratório de Estatística, no endereço indicado abaixo.

No mês de setembro de 2014 foram registradas informações de 5.683 viagens pesqueiras realizadas por 1.141 unidades produtivas (pescadores ou embarcações) que descarregaram 3.397,2 t de pescados. Neste mês estava vigente em São Paulo o defeso do mexilhão (01/Set. a 31/Dez., IN IBAMA 105, de 20/07/2006).

No Estado de São Paulo, nos meses de janeiro a setembro, a principal categoria de pescado descarregada foi a Sardinha-verdadeira, seguida pela Corvina e pelo Camarão-sete-barbas. O detalhamento da produção por município, aparelho de pesca e categoria de pescado encontra-se nas tabelas apresentadas a seguir.

As informações detalhadas sobre a atividade pesqueira de São Paulo podem ser consultadas no site do Instituto de Pesca no endereço <http://www.propesq.pesca.sp.gov.br/> em "Banco de Dados". O Programa de Monitoramento da Atividade Pesqueira do Instituto de Pesca agradece o apoio de pescadores profissionais, colônias e associações de pescadores, armadores, empresas de pesca e seus respectivos órgãos de classe, que sempre colaboram de forma voluntária com o levantamento de dados, orientam e dão legitimidade ao processo.

¹ Unidade Laboratorial de Referência em Controle Estatístico da Produção Pesqueira Marinha – ULRCEPPM. Av. Bartolomeu de Gusmão, 192 - Ponta da Praia – Santos – SP - 11030-906. Tel.: 13 3261-5160, e-mail: propesq@pesca.sp.gov.br

² Núcleo de Pesquisa e Desenvolvimento do Litoral Norte – NPDLN. Estrada do Cais do Porto, 2275 – Ubatuba – SP – 11680-000, C.P. 28. Tel.: 12 3832-1470

³ Núcleo de Pesquisa e Desenvolvimento do Litoral Sul – NPDLN. Av. Professor Wladimir Besnard, s/nº - Cananéia – SP – 11990-000, C.P. 43. Tel.: 13 3851-1555, 3851-1889



Figura 1 - Produção pesqueira marinha e estuarina do Estado de São Paulo de 1967 a 2013.



Figura 2 - Produção pesqueira marinha e estuarina descarregada por mês no Estado de São Paulo nos anos 2013 e 2014 (barras) e a acumulada no ano 2014 (linha).

Tabela 1 - Captura total descarregada (t), número de unidades produtivas e número de descargas registradas por município no Estado de São Paulo. Os valores apresentados referem-se a setembro e ao acumulado do ano 2014.*

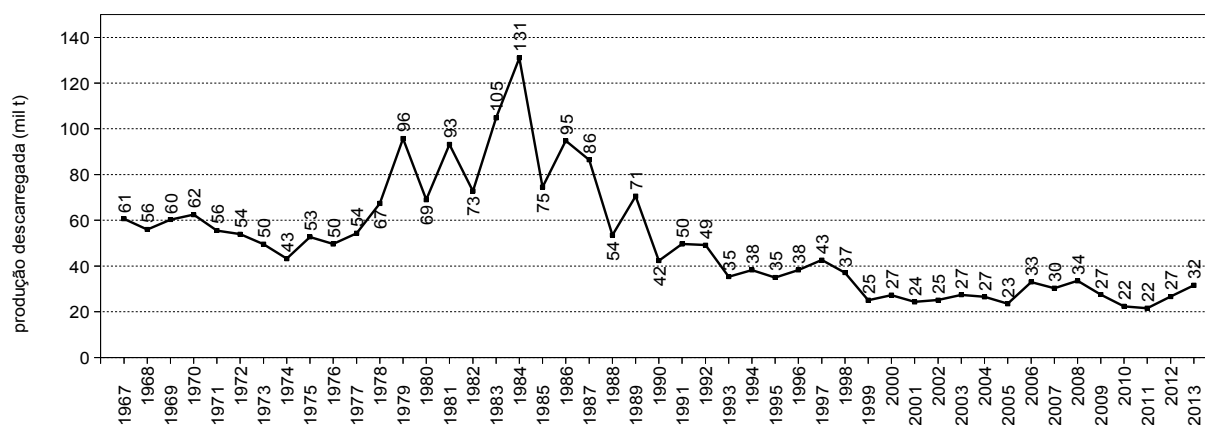
Município	Captura Descarregada (t)		Nº de Unidades Produtivas		Nº de Descargas	
	Setembro	Jan - Set	Setembro	Jan - Set	Setembro	Jan - Set
Ubatuba	820,4	2.319,3	305	2.214	120	214
Caraguatatuba	10,8	82,4	197	1.429	39	60
Ilhabela	26,3	450,5	172	1.793	70	202
São Sebastião	16,3	285,6	274	3.704	70	192
Bertioga	8,8	119,4	137	747	19	49
Santos/Guarujá	2.122,5	8.883,4	794	5.355	185	431
São Vicente	15,4	89,3	84	790	6	20
Praia Grande	5,6	62,1	203	1.983	19	30
Mongaguá	2,9	56,3	76	931	10	23
Itanhaém	5,0	45,8	107	1.069	24	50
Peruíbe	4,8	64,4	182	1.876	42	143
Iguape	42,8	535,9	1.378	12.308	215	455
Ilha Comprida	3,5	35,7	145	1.641	19	43
Cananéia	312,1	2.178,8	1.629	15.310	311	649
Total	3.397,2	15.209,0	5.683	51.150	1.141	2.476

* Os dados apresentados são preliminares e podem vir a sofrer alterações.

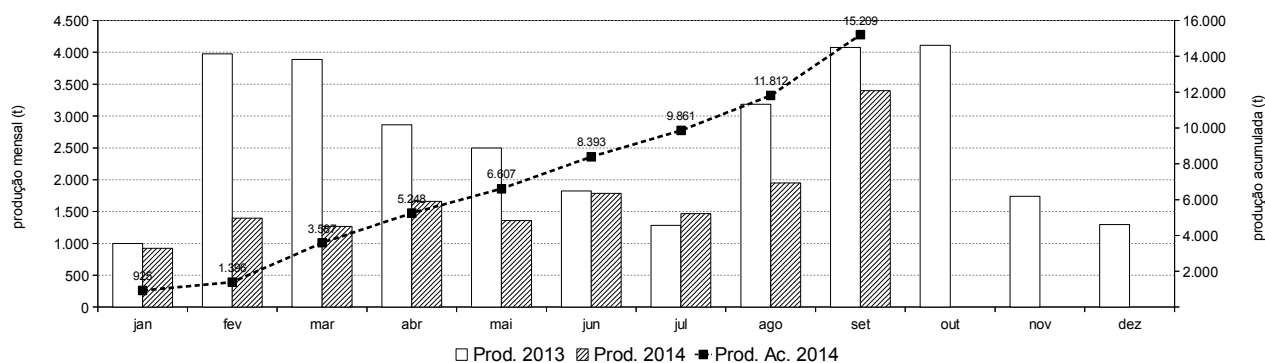
Tabela 2 - Produção pesqueira (t) descarregada no Estado de São Paulo por município e aparelho de pesca, no período de janeiro a setembro 2014.*

Aparelho de Pesca	Ubatuba	Caraguatatuba	Ilhabela	São Sebastião	Bertioga	Santos / Guarujá	São Vicente	Praia Grande	Mongaguá	Itanhaém	Peruíbe	Iguape	Ilha Comprida	Cananéia	Total (t)
cercos	1.492,4	-	191,2	3,3	3,2	2.962,7	-	-	-	-	-	-	-	-	4.652,8
parelhas	-	-	-	-	-	2.921,6	-	-	-	-	-	-	-	-	2.921,6
arrasto-duplo	190,4	37,0	64,7	123,0	80,9	1.953,1	-	-	-	22,6	0,1	0,0	-	324,5	2.796,4
emalhe-de-fundo	534,4	27,7	23,5	25,7	4,0	388,9	15,4	56,3	52,9	5,0	12,4	63,5	16,7	1.351,0	2.577,4
emalhes diversos	10,3	0,3	0,1	34,5	26,5	265,2	71,3	5,4	2,0	15,2	7,6	38,9	3,3	27,8	508,2
covo-polvo	0,0	-	27,0	-	-	286,3	-	-	-	-	-	-	-	12,8	326,1
extrativismo	-	-	0,0	1,0	-	5,0	-	-	-	0,4	22,1	22,5	-	204,4	255,5
arrasto-de-mão	-	-	2,1	-	-	-	-	-	-	-	5,7	149,2	0,0	33,2	190,2
emalhe-de-superfície	33,7	2,1	20,0	4,4	4,9	0,5	1,4	0,3	0,4	0,3	-	45,0	7,5	68,0	188,4
emalhe-de-deriva-superfície	-	-	-	-	-	-	-	-	-	-	-	157,6	0,1	-	157,7
cercos-flutuantes	10,3	-	58,7	60,9	-	-	-	-	-	-	-	-	-	-	129,9
cercos-fixos	-	-	-	-	-	-	-	-	-	-	-	1,8	3,1	121,9	126,8
zangarelhos	20,3	6,0	30,2	18,6	-	-	-	-	-	-	-	-	-	-	75,1
espinhel-de-superfície-costeiro	3,7	1,6	-	-	-	58,7	-	-	-	-	-	-	-	-	64,0
puçá	-	-	-	-	-	-	-	-	-	-	0,2	44,0	-	0,0	44,1
arrasto-simples	4,1	5,7	4,3	6,4	-	1,2	-	0,1	0,9	2,2	11,9	0,0	1,2	1,9	39,9
linha-de-mão	10,2	1,6	13,0	6,0	-	0,3	-	-	0,1	-	3,1	-	-	1,6	36,0
covos diversos	-	-	11,2	-	-	8,0	-	-	-	-	0,0	1,7	-	-	20,9
espinhel-de-fundo	7,0	-	0,4	0,7	-	2,1	-	-	-	-	-	-	0,6	5,8	16,5
indeterminado**	-	-	1,7	-	-	29,8	-	-	-	-	-	-	-	6,1	37,5
outros	2,4	0,3	2,3	1,0	0,0	0,2	1,2	0,0	0,0	0,1	1,3	11,8	3,1	19,9	43,9
Total (t)	2.319,3	82,4	450,5	285,6	119,4	8.883,4	89,3	62,1	56,3	45,8	64,4	535,9	35,7	2.178,8	15.209,0

* Os dados apresentados são preliminares e podem vir a sofrer alterações.

** Indeterminado: aparelho não reportado ou indisponível no momento da coleta dos dados.

Tabela 3 - Produção pesqueira (t) das 20 principais categorias de pescado descarregadas no Estado de São Paulo por município, no período de janeiro a setembro 2014.*

Categorias de Pescado															Total (t)
	Ubatuba	Caraguatatuba	Ilhabela	São Sebastião	Bertioga	Santos / Guarujá	São Vicente	Praia Grande	Mongaguá	Itanhaém	Peruíbe	Iguape	Ilha Comprida	Cananéia	
Sardinha-verdadeira	1.415,2	-	-	0,1	-	2.510,6	-	-	-	-	-	-	-	-	3.925,9
Corvina	474,5	8,4	26,1	9,0	3,1	1.326,7	1,6	5,1	3,1	0,8	2,2	4,6	3,1	265,0	2.133,0
Camarão-sete-barbas	46,8	31,3	23,6	94,6	61,8	846,8	-	0,1	0,8	21,0	9,0	0,0	0,3	216,0	1.352,2
Goete	8,0	3,5	25,6	1,2	-	752,5	0,0	0,1	0,9	0,2	0,2	0,1	0,0	95,2	887,4
Pescada-foguete	0,7	0,0	-	4,0	1,4	250,5	0,2	24,1	15,7	9,0	2,7	17,8	6,2	455,3	787,5
Betara	4,5	1,6	2,5	0,5	7,7	251,5	0,0	1,7	1,5	0,5	0,4	0,4	0,3	128,8	401,9
Polvo	4,0	0,0	37,0	0,1	0,0	301,7	-	-	-	-	-	-	0,0	13,6	356,5
Tainha	2,5	1,1	2,1	9,5	3,5	76,3	30,1	2,8	0,3	0,5	3,1	31,4	9,7	141,8	314,7
Manjuba-de-iguape	-	-	-	-	-	-	-	-	-	-	-	296,7	0,0	0,2	296,9
Camarão-rosa	36,6	0,0	9,6	1,8	0,1	159,1	-	-	-	0,1	-	0,0	0,0	17,9	225,2
Cabrinha	8,3	-	1,8	0,1	-	177,3	0,0	-	-	-	0,0	-	-	27,3	214,7
Espada	23,2	0,7	17,3	14,4	0,0	102,5	0,0	1,8	0,6	0,2	1,1	1,2	0,6	48,0	211,6
Lula	22,9	6,5	39,7	22,8	0,0	72,1	-	-	-	0,0	0,0	-	0,0	0,8	164,8
Bagre-branco	2,9	0,1	3,8	1,2	0,1	72,4	4,3	0,1	0,0	0,4	0,4	16,8	2,2	50,4	155,2
Guaivira	29,1	0,9	2,3	4,8	0,9	43,2	1,0	5,3	2,4	1,0	0,5	17,7	0,3	44,2	153,6
Cavalinha	41,7	-	-	0,1	-	111,5	-	-	-	-	-	-	-	-	153,3
Ostra	-	-	-	-	-	-	-	-	-	-	0,7	-	-	140,2	140,9
Oveva	0,2	0,1	0,1	2,5	0,1	22,1	0,0	0,4	0,3	2,1	2,9	7,9	0,3	95,6	134,4
Camarão-legítimo	22,6	7,2	6,4	22,8	17,9	30,4	0,4	0,0	0,1	0,9	0,9	0,1	1,9	13,4	125,3
Sardinha-bandeira	-	-	112,6	3,1	-	-	-	-	-	-	-	5,5	-	-	121,1
Mistura	23,6	3,9	10,9	7,5	1,6	394,7	3,5	13,9	26,9	5,2	4,1	6,5	1,2	124,4	628,0
Outras	152,0	17,1	129,1	85,8	21,1	1.381,6	48,2	6,7	3,4	4,0	36,1	129,4	9,4	300,9	2.324,9
Total (t)	2.319,3	82,4	450,5	285,6	119,4	8.883,4	89,3	62,1	56,3	45,8	64,4	535,9	35,7	2.178,8	15.209,0

* Os dados apresentados são preliminares e podem vir a sofrer alterações.