

INFORME PESQUEIRO DE SÃO PAULO

ISSN 2359-2966

PRODUÇÃO PESQUEIRA MARINHA E
ESTUARINA DO ESTADO DE SÃO PAULO
FEVEREIRO DE 2014

NÚMERO 44 MAIO 2014

INSTITUTO DE PESCA
SÃO PAULO – SP – BRASIL

GOVERNO DO ESTADO DE SÃO PAULO
SECRETARIA DE AGRICULTURA E ABASTECIMENTO
AGÊNCIA PAULISTA DE TECNOLOGIA DOS AGRONEGÓCIOS
INSTITUTO DE PESCA

PRODUÇÃO PESQUEIRA MARINHA E
ESTUARINA DO ESTADO DE SÃO PAULO
FEVEREIRO DE 2014

Antônio Olinto Ávila-da-Silva
Marcus Henrique Carneiro
Jocemar Tomasino Mendonça
Gastão César Cyrino Bastos
Laura Villwock de Miranda
William do Rosario Ribeiro
Silvio dos Santos

ISSN 2359 -2966

Inf. Pesqueiro de São Paulo	São Paulo	nº44	Maio/2014
-----------------------------	-----------	------	-----------

Dados Internacionais de Catalogação na Publicação (CIP)
Elaborada pelo Núcleo de Informação e Documentação. Instituto de Pesca, São Paulo

I43

Informe Pesqueiro de São Paulo. - São Paulo : Instituto de Pesca, 2014

ISSN 2359-2966

Disponível em: www.propesq.pesca.sp.gov.br

1. Pesca. 2. Estatística pesqueira. I. Instituto de Pesca-APTA-SAA..
II. Título

CDD 574.5

Instituto de Pesca
Centro APTA Pescado Marinho
*Unidade Laboratorial de Referência em Controle Estatístico
da Produção Pesqueira Marinha – ULRCEPPM*
Av. Bartolomeu de Gusmão 192, Ponta da Praia
11.030-906, Santos, São Paulo
Telefone: 13 3261-5160
E-mail: propesq@pesca.sp.gov.br
www.propesq.pesca.sp.gov.br

Produção Pesqueira Marinha e Estuarina do Estado de São Paulo

Fevereiro de 2014

Antônio Olinto ÁVILA-DA-SILVA¹; Marcus Henrique CARNEIRO²; Jocemar Tomasino MENDONÇA³; Gastão César Cyrino BASTOS¹; Laura Villwock de MIRANDA²; William do Rosário RIBEIRO¹; Silvio dos SANTOS¹

APRESENTAÇÃO

O Instituto de Pesca é uma instituição vinculada à Agência Paulista de Tecnologia dos Agronegócios da Secretaria de Agricultura e Abastecimento do Estado de São Paulo, responsável pela execução do Programa de Monitoramento da Atividade Pesqueira - PMAP. Este programa é coordenado e executado pelo Laboratório de Estatística Pesqueira (Santos), em conjunto com os Núcleos de Pesquisa e Desenvolvimento do Litoral Norte (Ubatuba) e Sul (Cananéia). Os dados pesqueiros são obtidos por método censitário através de entrevistas com mestres de embarcações e pescadores, e pela verificação de registros de descarga de pescado em um total de 216 locais nos 15 municípios da costa paulista. O contato com o PMAP pode ser feito através do Laboratório de Estatística, no endereço indicado abaixo.

Nos mês de fevereiro 2014 foram registradas informações de 6.879 viagens pesqueiras realizadas por 1.219 unidades produtivas (pescadores ou embarcações) que descarregaram 1.383,3 t de pescados. Neste mês estavam vigentes em São Paulo, os defesos da ostra (18/Dez. a 18/Fev., Portaria SUDEPE N-40, de 16/12/1986), do caranguejo-guaimum (01/Out. a 31/Mar., Portaria IBAMA 53, de 30/09/2003), lagostas vermelha e verde (01/Dez. a 31/Mai., IN IBAMA 206, de 14/11/2008) e da sardinha-verdadeira (01/Nov. a 15/Fev., IN IBAMA 15, de 21/05/2009).

No Estado de São Paulo, nos meses de janeiro a fevereiro, a principal categoria de pescado descarregada foi a Pescada-foguete, seguida pelo Goete e pela Corvina. O detalhamento da produção por município, aparelho de pesca e categoria de pescado encontra-se nas tabelas apresentadas a seguir.

As informações detalhadas sobre a atividade pesqueira de São Paulo podem ser consultadas no site do Instituto de Pesca no endereço <http://www.pesca.sp.gov.br/estatistica.php>, em "Pesquisa Online". O Programa de Monitoramento da Atividade Pesqueira do Instituto de Pesca agradece o apoio de pescadores profissionais, colônias e associações de pescadores, armadores, empresas de pesca e seus respectivos órgãos de classe, que sempre colaboram de forma voluntária com o levantamento de dados, orientam e dão legitimidade ao processo.

¹ Unidade Laboratorial de Referência em Controle Estatístico da Produção Pesqueira Marinha – ULRCEPPM. Av. Bartolomeu de Gusmão, 192 - Ponta da Praia – Santos – SP - 11030-906. Tel.: 13 3261-5160, e-mail: propesq@pesca.sp.gov.br

² Núcleo de Pesquisa e Desenvolvimento do Litoral Norte – NPDLN. Estrada do Cais do Porto, 2275 – Ubatuba – SP – 11680-000, C.P. 28. Tel.: 12 3832-1470

³ Núcleo de Pesquisa e Desenvolvimento do Litoral Sul – NPDLN. Av. Professor Wladimir Besnard, s/nº - Cananéia – SP – 11990-000, C.P. 43, Tel.: 13 3851-1555, 3851-1889



Figura 1 - Produção pesqueira marinha e estuarina do Estado de São Paulo de 1967 a 2013.



Figura 2 - Produção pesqueira marinha e estuarina descarregada por mês no Estado de São Paulo nos anos 2013 e 2014 (barras) e a acumulada no ano 2014 (linha).

Tabela 1 - Captura total descarregada (t), número de unidades produtivas e número de descargas registradas por município no Estado de São Paulo. Os valores apresentados referem-se a fevereiro e ao acumulado do ano 2014.*

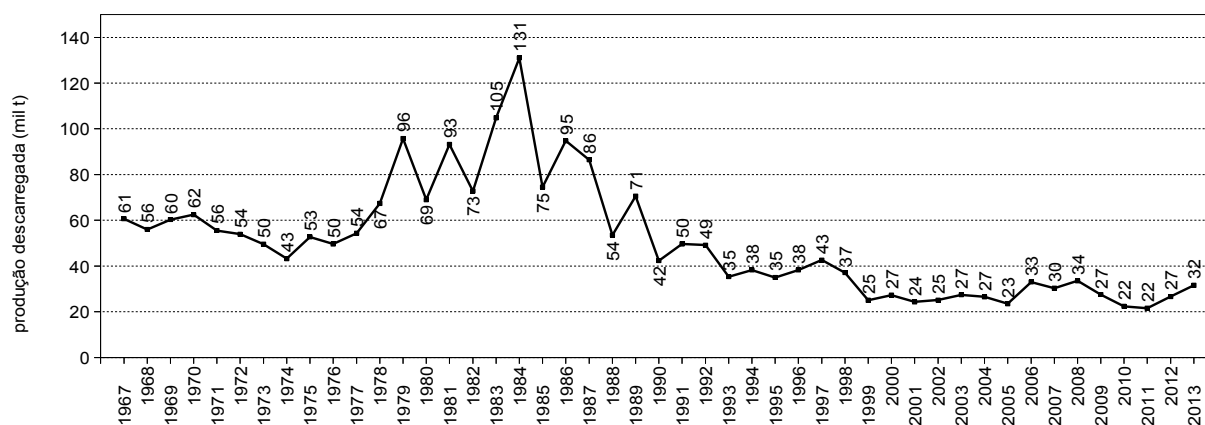
Município	Captura Descarregada (t)		Nº de Unidades Produtivas		Nº de Descargas	
	Fevereiro	Jan - Fev	Fevereiro	Jan - Fev	Fevereiro	Jan - Fev
Ubatuba	135,7	168,0	91	121	231	484
Caraguatatuba	7,5	13,1	32	38	149	282
Ilhabela	50,7	87,3	117	150	295	552
São Sebastião	31,0	48,4	72	86	485	928
Bertioga	26,7	32,9	16	22	124	248
Santos/Guarujá	689,9	1.112,3	161	200	701	1.435
São Vicente	14,1	27,6	10	14	127	274
Praia Grande	9,8	24,1	17	21	253	586
Mongaguá	4,1	14,8	11	14	95	314
Itanhaém	6,4	18,1	31	38	182	444
Peruíbe	10,6	23,6	67	83	251	538
Iguape	180,7	279,8	314	348	2.576	4.016
Ilha Comprida	3,2	6,7	21	24	192	309
Cananéia	212,9	442,5	267	363	1.218	2.450
Total	1.383,3	2.299,1	1.219	1.494	6.879	12.860

* Os dados apresentados são preliminares e podem vir a sofrer alterações.

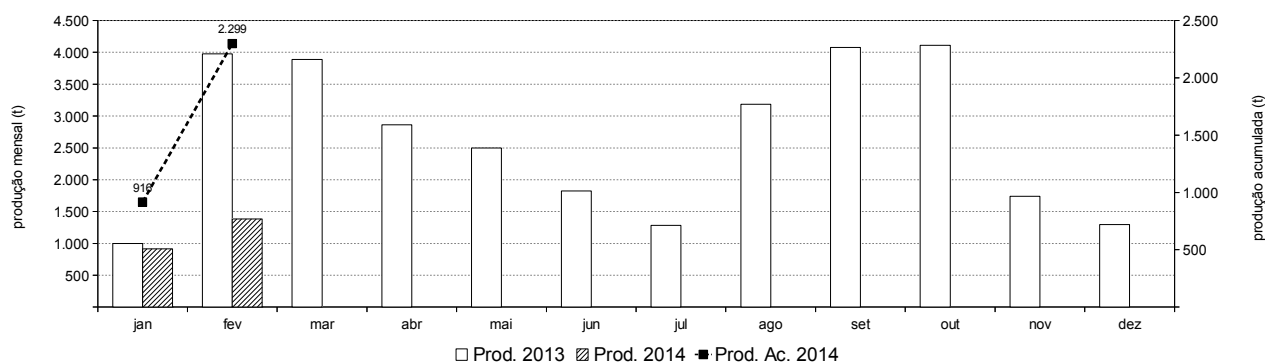
Tabela 2 - Produção pesqueira (t) descarregada no Estado de São Paulo por município e aparelho de pesca, no período de janeiro a fevereiro 2014.*

Aparelho de Pesca	Ubatuba	Caraguatatuba	Ilhabela	São Sebastião	Bertioga	Santos / Guarujá	São Vicente	Praia Grande	Mongaguá	Itanhaém	Peruíbe	Iguape	Ilha Comprida	Cananéia	Total (t)
parelha	-	-	-	-	-	616,7	-	-	-	-	-	-	-	-	616,7
emalhe-de-fundo	21,3	5,6	2,4	9,2	1,5	30,0	3,2	22,8	14,0	2,5	3,8	25,5	4,0	270,8	416,6
arrasto-duplo-médio	-	-	-	-	0,0	179,8	-	-	-	-	-	-	-	77,6	257,4
arrasto-duplo-pequeno	37,7	1,2	10,9	1,7	13,1	87,3	-	-	-	6,8	0,0	-	-	29,9	188,7
cercos	82,3	-	18,7	-	-	26,1	-	-	-	-	-	-	-	-	127,2
emalhe-de-deriva-superfície	-	-	-	0,0	-	-	-	-	-	-	-	117,5	0,0	-	117,5
arrasto-de-mão	-	-	-	-	-	-	-	-	-	-	1,8	102,5	-	6,4	110,7
emalhe outros	-	-	-	4,5	-	62,2	23,5	0,8	0,1	8,0	2,5	0,7	0,2	1,6	104,1
covo-polvo	-	-	7,7	-	-	62,8	-	-	-	-	-	-	-	2,1	72,6
emalhe	0,4	0,0	-	0,3	18,3	25,2	-	0,3	0,3	-	-	3,8	0,2	4,4	53,1
zangarelho	7,0	4,2	18,7	9,8	-	-	-	-	-	-	-	-	-	-	39,7
cercos-flutuantes	4,8	-	14,1	19,7	-	-	-	-	-	-	-	-	-	-	38,6
extrativismo	-	-	0,0	0,1	-	3,4	-	-	-	0,2	10,3	4,8	-	16,8	35,7
emalhe-de-superfície	3,5	0,4	4,7	0,8	-	0,1	-	0,2	-	-	-	8,3	0,9	6,8	25,8
espinhel-de-superfície-costeiro	0,1	-	-	-	-	17,8	-	-	-	-	-	-	-	-	17,9
cercos-fixos	-	-	-	-	-	-	-	-	-	-	-	-	0,2	13,7	13,9
linha-de-mão	4,0	1,2	5,8	1,0	-	0,0	-	-	0,1	-	1,1	-	-	-	13,4
puçá	-	-	-	-	-	-	-	-	-	-	0,2	9,6	-	-	9,7
arrasto-simples-pequeno	-	0,2	1,8	0,3	-	0,1	-	-	0,0	0,6	3,1	-	0,4	-	6,6
indeterminado**	-	-	1,8	-	-	-	0,5	-	-	-	-	-	-	2,0	4,3
outros	6,9	0,2	0,7	0,9	0,0	0,6	0,4	0,0	0,3	0,0	0,8	7,0	0,7	10,5	28,9
Total (t)	168,0	13,1	87,3	48,4	32,9	1.112,3	27,6	24,1	14,8	18,1	23,6	279,8	6,7	442,5	2.299,1

* Os dados apresentados são preliminares e podem vir a sofrer alterações.

** Indeterminado: aparelho não reportado ou indisponível no momento da coleta dos dados.

Tabela 3 - Produção pesqueira (t) das 20 principais categorias de pescado descarregadas no Estado de São Paulo por município, no período de janeiro a fevereiro 2014.*

Categorias de Pescado	Municípios														Total (t)
	Ubatuba	Caraguatatuba	Ilhabela	São Sebastião	Bertioga	Santos / Guarujá	São Vicente	Praia Grande	Mongaguá	Itanhaém	Peruíbe	Iguape	Ilha Comprida	Cananéia	
Pescada-foguete	0,0	-	-	1,7	0,4	103,2	0,2	9,0	4,2	4,9	1,3	11,8	1,9	93,4	232,1
Goete	2,5	0,0	6,9	0,3	-	184,1	0,0	0,0	0,8	0,2	0,2	0,1	-	32,9	228,1
Corvina	10,4	1,4	4,5	2,1	1,4	171,7	1,4	1,5	1,1	0,4	0,2	0,8	0,7	26,1	223,5
Manjuba-de-iguape	-	-	-	-	-	-	-	-	-	-	-	221,8	-	0,3	222,2
Camarão-sete-barbas	2,7	1,1	0,0	0,9	7,9	76,6	-	-	0,1	5,5	2,6	-	0,2	41,2	138,7
Lula	9,3	4,4	25,9	10,9	0,0	47,7	-	-	-	0,0	0,0	-	0,0	0,5	98,7
Betara	1,2	0,8	0,8	0,1	0,1	45,8	0,0	0,7	1,1	0,4	0,3	0,6	0,1	32,5	84,7
Polvo	1,0	0,0	7,1	0,1	-	68,1	-	-	-	-	-	-	0,0	2,7	79,1
Sardinha-verdadeira	75,0	-	-	0,1	-	-	-	-	-	-	-	-	-	-	75,1
Camarão-rosa	9,9	0,0	3,0	0,4	0,1	32,4	-	-	-	0,1	-	-	0,0	11,5	57,4
Espada	5,0	0,3	3,5	1,2	-	22,1	0,0	0,5	0,4	0,1	0,5	0,7	0,1	7,2	41,5
Tainha	0,1	0,6	0,0	1,2	-	14,9	5,6	0,1	-	0,1	0,0	0,9	1,0	12,8	37,3
Cações agrupados	0,6	0,8	0,3	2,4	17,7	5,2	0,0	-	0,0	0,0	0,0	0,2	0,1	10,0	37,3
Oveva	0,1	0,0	0,1	0,4	-	6,7	-	0,4	0,3	1,6	1,3	2,3	-	22,2	35,3
Camarão-ferrinho	-	-	-	-	-	-	-	-	-	-	-	-	-	34,8	34,8
Guaivira	1,3	0,1	0,0	0,0	-	13,9	0,8	2,8	1,6	0,6	0,1	2,4	0,0	8,8	32,5
Cabrinha	0,3	-	0,2	-	-	21,6	0,0	-	-	-	-	-	-	6,9	29,0
Maria-mole	15,0	0,5	2,7	0,4	-	5,7	-	-	-	-	-	-	-	1,0	25,3
Carapau	7,9	-	8,7	6,9	-	-	-	-	-	-	-	-	-	0,0	23,5
Bagre-branco	0,2	-	3,5	0,6	0,0	12,5	4,2	0,1	0,0	0,3	0,3	0,3	0,1	1,0	23,2
Mistura	5,3	0,4	1,4	0,3	0,7	91,7	2,7	6,3	4,1	2,5	1,1	2,8	0,2	38,9	158,5
Outras	20,3	2,6	18,6	18,3	4,7	188,4	12,6	2,6	1,1	1,4	15,6	35,1	2,2	57,8	381,4
Total (t)	168,0	13,1	87,3	48,4	32,9	1.112,3	27,6	24,1	14,8	18,1	23,6	279,8	6,7	442,5	2.299,1

* Os dados apresentados são preliminares e podem vir a sofrer alterações.