

# INFORME PESQUEIRO DE SÃO PAULO

ISSN 2359-2966

PRODUÇÃO PESQUEIRA MARINHA E  
ESTUARINA DO ESTADO DE SÃO PAULO  
JANEIRO DE 2018

ABRIL 2018

NÚMERO 93

INSTITUTO DE PESCA  
SÃO PAULO – SP – BRASIL

GOVERNO DO ESTADO DE SÃO PAULO  
SECRETARIA DE AGRICULTURA E ABASTECIMENTO  
AGÊNCIA PAULISTA DE TECNOLOGIA DOS AGRONEGÓCIOS  
INSTITUTO DE PESCA

PRODUÇÃO PESQUEIRA MARINHA E  
ESTUARINA DO ESTADO DE SÃO PAULO  
JANEIRO DE 2018

Antônio Olinto Ávila-da-Silva  
Marcus Henrique Carneiro  
Jocemar Tomasino Mendonça  
Gastão César Cyrino Bastos  
Laura Villwock de Miranda  
William do Rosario Ribeiro  
Silvio dos Santos

ISSN 2359 -2966

Inf. Pesqueiro de São Paulo	São Paulo	nº93	Abril/2018
-----------------------------	-----------	------	------------

Dados Internacionais de Catalogação na Publicação (CIP)  
Elaborada pelo Núcleo de Informação e Documentação. Instituto de Pesca, São Paulo

I43

Informe Pesqueiro de São Paulo. - São Paulo : Instituto de Pesca, 2018

ISSN 2359-2966

Disponível em: [www.propesq.pesca.sp.gov.br](http://www.propesq.pesca.sp.gov.br)

1. Pesca. 2. Estatística pesqueira. I. Instituto de Pesca-APTA-SAA..  
II. Título

CDD 574.5

**Instituto de Pesca**  
Centro APTA Pescado Marinho  
*Unidade Laboratorial de Referência em Controle Estatístico  
da Produção Pesqueira Marinha – ULRCEPPM*  
Av. Bartolomeu de Gusmão 192, Ponta da Praia  
11.030-906, Santos, São Paulo  
Telefone: 13 3261-5160  
E-mail: [propesq@pesca.sp.gov.br](mailto:propesq@pesca.sp.gov.br)  
[www.propesq.pesca.sp.gov.br](http://www.propesq.pesca.sp.gov.br)

# Produção Pesqueira Marinha e Estuarina do Estado de São Paulo

## Janeiro de 2018

Antônio Olinto ÁVILA-DA-SILVA<sup>1</sup>; Marcus Henrique CARNEIRO<sup>2</sup>; Jocemar Tomasino MENDONÇA<sup>3</sup>; Gastão César Cyrino BASTOS<sup>1</sup>; Laura Villwock de MIRANDA<sup>2</sup>; William do Rosário RIBEIRO<sup>1</sup>; Silvio dos SANTOS<sup>1</sup>

### APRESENTAÇÃO

O Instituto de Pesca é uma instituição vinculada à Agência Paulista de Tecnologia dos Agronegócios da Secretaria de Agricultura e Abastecimento do Estado de São Paulo, responsável pela execução do Programa de Monitoramento da Atividade Pesqueira - PMAP. Este programa é coordenado e executado pelo Laboratório de Estatística Pesqueira (Santos), em conjunto com os Núcleos de Pesquisa e Desenvolvimento do Litoral Norte (Ubatuba) e Sul (Cananeia). Os dados pesqueiros são obtidos por método censitário através de entrevistas com mestres de embarcações e pescadores, e pela verificação de registros de descarga de pescado em um total de 216 locais nos 16 municípios da costa paulista. O contato com o PMAP pode ser feito através do Laboratório de Estatística, no endereço indicado abaixo.

No mês de janeiro de 2018 foram registradas informações de 5.362 viagens pesqueiras realizadas por 1.123 unidades produtivas (pescadores ou embarcações) que descarregaram 915,8 t de pescados. Neste mês estavam vigentes em São Paulo, os defesos da Ostra (18/Dez. a 18/Fev., Portaria SUDEPE N-40, de 16/12/1986), do Caranguejo-guaimum (01/Out. a 31/Mar., Portaria IBAMA nº53, de 30/09/2003), da Manjuba (26/Dez. a 25/Jan, IN IBAMA nº33, de 16/06/2004), Lagostas vermelha e verde (01/Dez. a 31/Mai., IN IBAMA nº206, de 14/11/2008) Bagre-branco (01/Jan. a 31/Mar., Portaria SUDEPE nº 42, 18/10/1984) e da Sardinha-verdadeira (01/Nov. a 15/Fev., IN IBAMA nº15, de 21/05/2009).

No Estado de São Paulo, nos mês de janeiro, a principal categoria de pescado descarregada foi o Camarão-sete-barbas, seguido pelo Bagre-Branco e pelo Carapau. O detalhamento da produção por município, aparelho de pesca e categoria de pescado encontra-se nas tabelas apresentadas a seguir.

As informações detalhadas sobre a atividade pesqueira de São Paulo podem ser consultadas no site do Instituto de Pesca no endereço <http://www.propesq.pesca.sp.gov.br> em Banco de Dados. O Programa de Monitoramento da Atividade Pesqueira do Instituto de Pesca agradece o apoio de pescadores profissionais, colônias e associações de pescadores, armadores, empresas de pesca e seus respectivos órgãos de classe, que sempre colaboram de forma voluntária com o levantamento de dados, orientam e dão legitimidade ao processo.

---

<sup>1</sup> Unidade Laboratorial de Referência em Controle Estatístico da Produção Pesqueira Marinha – ULRCEPPM. Av. Bartolomeu de Gusmão, 192 - Ponta da Praia – Santos – SP - 11030-906. Tel.: 13 3261-5160, e-mail: [propesq@pesca.sp.gov.br](mailto:propesq@pesca.sp.gov.br)

<sup>2</sup> Núcleo de Pesquisa e Desenvolvimento do Litoral Norte – NPDLN. Estrada do Cais do Porto, 2275 – Ubatuba – SP – 11680-000, C.P. 28. Tel.: 12 3832-1470

<sup>3</sup> Núcleo de Pesquisa e Desenvolvimento do Litoral Sul – NPDLN. Av. Professor Wladimir Besnard, s/nº - Cananeia – SP – 11990-000, C.P. 43, Tel.: 13 3851-1555, 3851-1889

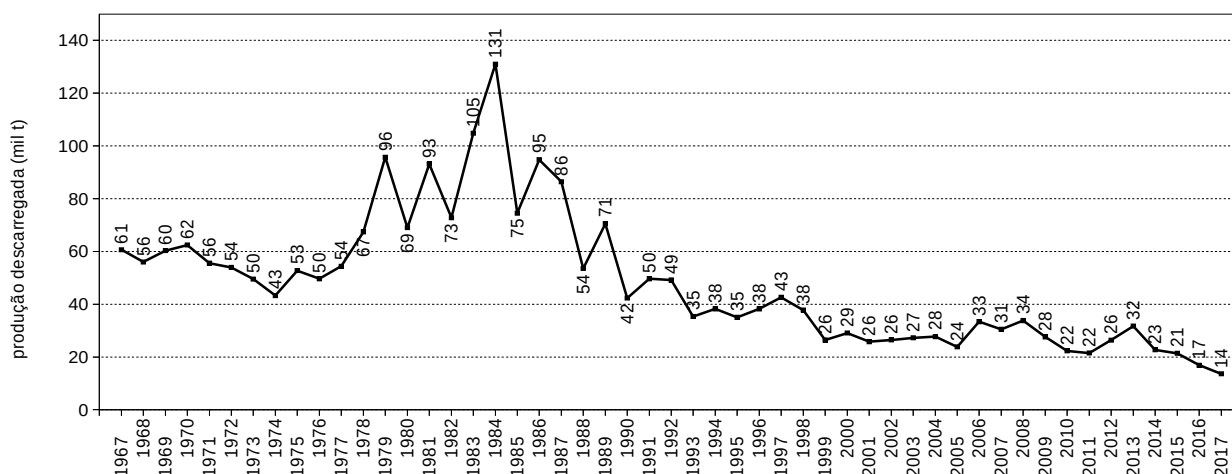

**Figura 1** - Produção pesqueira marinha e estuarina do Estado de São Paulo de 1967 a 2016.

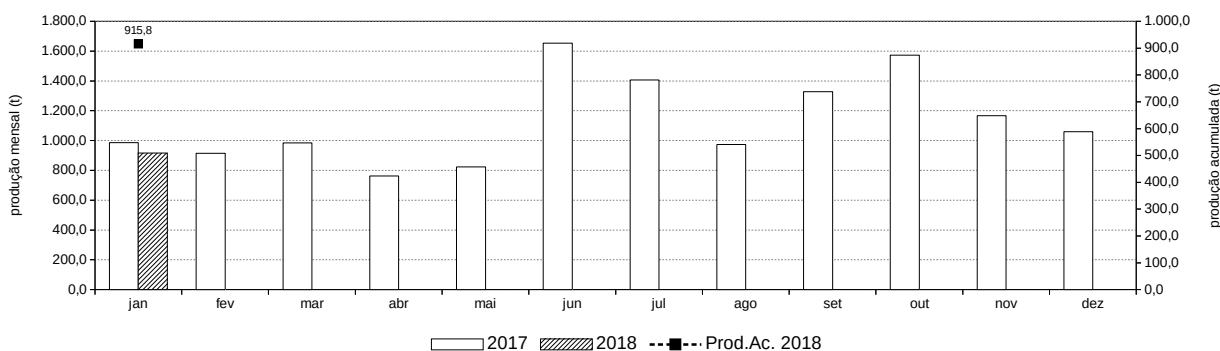

**Figura 2** - Produção pesqueira marinha e estuarina descarregada por mês no Estado de São Paulo nos anos 2017 e 2018 (barras) e a acumulada no ano 2018 (linha).

**Tabela 1** - Captura total descarregada (t), número de unidades produtivas e número de descargas registradas por município no Estado de São Paulo. Os valores apresentados referem-se a janeiro e ao acumulado do ano de 2017.\*

Município	Captura Descarregada (t)		Nº de Unidades Produtivas		Nº de Descargas	
	Janeiro	2017	Janeiro	2017	Janeiro	2017
Ubatuba	56,8	1.240,3	108	232	369	4.930
Caraguatatuba	19,8	146,3	26	50	134	1.817
Ilhabela	64,0	872,3	73	124	176	1.609
São Sebastião	30,6	691,2	68	172	205	3.267
Bertioga	47,6	306,8	66	117	307	2.587
Santos/Guarujá	425,6	6.657,9	151	382	805	9.160
Cubatão	0,8	29,7	3	33	34	1.531
São Vicente	4,0	103,5	6	19	43	997
Praia Grande	9,0	76,3	17	28	276	3.121
Mongaguá	6,8	76,4	5	17	125	1.397
Itanhaém	24,0	247,0	49	76	419	3.313
Peruíbe	11,1	64,1	58	122	264	1.888
Iguape	51,9	873,3	266	613	1.159	22.532
Ilha Comprida	2,4	46,0	16	56	102	2.159
Cananéia	161,2	2.196,6	211	562	944	19.835
<b>Total</b>	<b>915,8</b>	<b>13.627,7</b>	<b>1.123</b>	<b>2.603</b>	<b>5.362</b>	<b>80.143</b>

\* Os dados apresentados são preliminares e podem vir a sofrer alterações.

**Tabela 2** - Produção pesqueira (t) descarregada no Estado de São Paulo por município e aparelho de pesca, no período de janeiro de 2018.\*

Aparelho de Pesca	Ubatuba	Caraguatatuba	Ilhabela	São Sebastião	Bertioga	Santos / Guarujá	Cubatão	São Vicente	Praia Grande	Mongaguá	Itanhaém	Peruíbe	Iguape	Ilha Comprida	Cananeia	Total (t)
arrasto-duplo	33,9	3,1	2,6	14,0	36,5	142,3	-	-	-	-	19,3	5,0	-	-	37,4	294,1
cercos	-	-	48,2	-	-	214,3	-	-	-	-	-	-	-	-	-	262,5
emalhe-de-fundo	6,0	15,0	0,7	5,5	4,8	22,0	0,1	-	8,7	6,7	2,0	1,0	5,9	1,7	106,8	186,9
parelha	-	-	-	-	-	41,8	-	-	-	-	-	-	-	-	-	41,8
emalhe-de-deriva-superfície	-	-	-	-	-	-	-	-	-	-	-	-	29,8	0,0	-	29,8
zangarelho	2,5	0,9	8,0	4,8	-	-	-	-	-	-	-	-	-	-	-	16,2
emalhe-de-superfície	8,7	0,0	0,1	-	-	-	-	-	-	0,1	0,2	-	1,1	0,3	3,5	14,0
cercos-flutuantes	4,9	-	3,7	5,1	-	-	-	-	-	-	-	-	-	-	-	13,7
arrasto-de-mão	-	-	-	-	5,0	-	-	-	-	-	-	0,5	3,9	0,2	1,7	11,3
emalhes-diversos	-	-	-	0,6	0,6	0,1	-	3,8	0,1	-	0,9	2,3	0,0	0,1	0,1	8,6
armadilha para caranguejo	-	-	-	-	-	-	-	-	-	-	-	-	6,1	-	1,5	7,6
extrativismo	-	-	-	-	0,1	0,8	0,7	-	0,2	-	0,5	2,2	0,2	-	2,6	7,3
puçá	-	-	-	-	0,0	-	-	-	-	-	-	0,0	4,5	-	-	4,6
gerival	-	-	-	-	0,0	-	-	0,1	-	-	-	-	0,2	0,1	3,8	4,3
cercos-fixos	-	-	-	-	-	-	-	-	-	-	-	-	-	0,0	3,8	3,8
covo-polvo	-	-	-	-	-	3,4	-	-	-	-	-	-	-	-	-	3,4
arrasto-simples	0,1	0,5	-	0,2	0,4	0,9	-	-	-	-	1,1	-	-	0,0	-	3,3
linha-de-mão	0,7	0,2	0,6	0,3	0,0	-	-	-	-	-	-	-	-	-	-	1,8
covos outros	-	-	-	-	0,2	-	-	-	-	-	0,0	-	-	-	-	0,2
covo-pitú	-	-	-	-	-	-	-	-	-	-	-	-	0,2	-	-	0,2
outros	0,1	-	0,0	-	0,0	0,0	-	0,0	-	-	-	0,1	0,0	-	0,1	0,4
<b>Total (t)</b>	<b>56,8</b>	<b>19,8</b>	<b>64,0</b>	<b>30,6</b>	<b>47,6</b>	<b>425,6</b>	<b>0,8</b>	<b>4,0</b>	<b>9,0</b>	<b>6,8</b>	<b>24,0</b>	<b>11,1</b>	<b>51,9</b>	<b>2,4</b>	<b>161,2</b>	<b>915,8</b>

\* Os dados apresentados são preliminares e podem vir a sofrer alterações.

**Tabela 3** - Produção pesqueira (t) das 20 principais categorias de pescado descarregadas no Estado de São Paulo por município, no período de janeiro de 2018.\*

Categorias de Pescado																Total (t)
	Ubatuba	Caraguatatuba	Ilhabela	São Sebastião	Bertioga	Santos / Guarujá	Cubatão	São Vicente	Praia Grande	Mongaguá	Itanhaém	Peruíbe	Iguape	Ilha Comprida	Cananeia	
Camarão-sete-barbas	9,9	3,3	-	13,0	36,0	111,3	-	-	-	0,0	19,0	4,9	-	-	37,3	234,7
Bagre-branco	0,1	0,0	-	0,0	0,3	60,8	-	-	0,1	0,1	0,1	-	0,0	0,1	0,6	62,2
Carapau	0,0	-	43,4	0,4	-	13,7	-	-	0,0	-	-	-	-	-	-	57,6
Bonitos agrupados	1,5	0,0	-	-	-	55,7	-	-	0,0	-	-	-	-	0,0	-	57,2
Porco	3,0	0,4	0,5	0,3	0,1	46,0	-	-	-	-	-	-	-	-	0,6	50,9
Pescada-foguete	0,8	2,5	-	0,4	1,6	8,9	-	-	2,1	1,5	0,6	0,6	1,0	0,4	26,7	47,1
Manjuba-de-iguape	-	-	-	-	-	-	-	-	-	-	-	-	33,6	0,0	-	33,6
Galo	3,3	0,0	0,1	0,0	-	26,6	-	-	-	-	0,1	-	-	-	-	30,1
Corvina	2,6	1,4	0,4	0,7	0,9	7,9	-	0,0	1,4	0,8	0,3	0,4	0,3	0,3	10,4	27,9
Oveva	0,0	-	0,0	0,1	0,7	1,1	-	-	0,2	0,3	0,5	0,6	0,6	0,1	22,1	26,2
Palombeta	0,1	-	0,0	0,3	-	24,5	-	-	-	-	-	-	-	-	-	24,9
Lula	4,1	1,0	8,8	4,8	0,1	2,9	-	-	-	-	0,0	-	-	-	-	21,6
Camarão-rosa	12,4	0,0	0,9	0,9	0,4	5,2	-	-	-	-	-	-	-	-	-	19,8
Espada	0,0	-	2,4	2,4	0,2	7,4	-	0,0	0,4	0,5	0,1	0,0	0,0	-	2,8	16,3
Betara	1,4	0,2	0,2	0,0	0,3	4,2	-	0,0	0,3	0,6	0,0	0,0	-	0,1	8,5	16,0
Guaivira	0,6	0,0	-	0,0	0,0	3,1	-	0,0	2,8	2,1	0,1	0,2	0,2	0,1	4,2	13,2
Goete	0,5	-	0,0	0,0	-	3,9	-	-	0,0	0,1	0,0	-	-	-	7,4	11,9
Caranguejo-uçá	-	-	-	-	0,1	-	0,7	-	0,2	-	0,2	0,9	6,3	-	3,2	11,5
Gordinho	-	-	0,0	0,3	-	11,0	-	-	-	0,1	0,0	-	-	-	-	11,5
Viola	2,9	7,6	-	0,2	0,1	0,0	-	-	-	-	0,0	-	-	-	-	10,8
Mistura	1,6	0,4	0,1	0,2	0,7	5,7	-	-	0,3	-	0,2	0,3	0,1	0,1	10,6	20,4
Outras	11,9	3,1	7,1	6,6	6,1	25,7	0,1	4,0	1,0	0,8	2,8	3,3	9,8	1,3	26,8	110,5
<b>Total(t)</b>	<b>56,8</b>	<b>19,8</b>	<b>64,0</b>	<b>30,6</b>	<b>47,6</b>	<b>425,6</b>	<b>0,8</b>	<b>4,0</b>	<b>9,0</b>	<b>6,8</b>	<b>24,0</b>	<b>11,1</b>	<b>51,9</b>	<b>2,4</b>	<b>161,2</b>	<b>915,8</b>

\* Os dados apresentados são preliminares e podem vir a sofrer alterações.