

# INFORME PESQUEIRO DE SÃO PAULO

ISSN 2359-2966

PRODUÇÃO PESQUEIRA MARINHA E  
ESTUARINA DO ESTADO DE SÃO PAULO  
FEVEREIRO DE 2018

MAIO 2018

NÚMERO 94

INSTITUTO DE PESCA  
SÃO PAULO – SP – BRASIL

GOVERNO DO ESTADO DE SÃO PAULO  
SECRETARIA DE AGRICULTURA E ABASTECIMENTO  
AGÊNCIA PAULISTA DE TECNOLOGIA DOS AGRONEGÓCIOS  
INSTITUTO DE PESCA

PRODUÇÃO PESQUEIRA MARINHA E  
ESTUARINA DO ESTADO DE SÃO PAULO  
FEVEREIRO DE 2018

Antônio Olinto Ávila-da-Silva  
Marcus Henrique Carneiro  
Jocemar Tomasino Mendonça  
Gastão César Cyrino Bastos  
Laura Villwock de Miranda  
William do Rosario Ribeiro  
Silvio dos Santos

ISSN 2359 -2966

Inf. Pesqueiro de São Paulo	São Paulo	nº94	Maio/2018
-----------------------------	-----------	------	-----------

Dados Internacionais de Catalogação na Publicação (CIP)  
Elaborada pelo Núcleo de Informação e Documentação. Instituto de Pesca, São Paulo

I43

Informe Pesqueiro de São Paulo. - São Paulo : Instituto de Pesca, 2018

ISSN 2359-2966

Disponível em: [www.propesq.pesca.sp.gov.br](http://www.propesq.pesca.sp.gov.br)

1. Pesca. 2. Estatística pesqueira. I. Instituto de Pesca-APTA-SAA..  
II. Título

CDD 574.5

**Instituto de Pesca**  
Centro APTA Pescado Marinho  
*Unidade Laboratorial de Referência em Controle Estatístico  
da Produção Pesqueira Marinha – ULRCEPPM*  
Av. Bartolomeu de Gusmão 192, Ponta da Praia  
11.030-906, Santos, São Paulo  
Telefone: 13 3261-5160  
E-mail: [propesq@pesca.sp.gov.br](mailto:propesq@pesca.sp.gov.br)  
[www.propesq.pesca.sp.gov.br](http://www.propesq.pesca.sp.gov.br)

# Produção Pesqueira Marinha e Estuarina do Estado de São Paulo

## Fevereiro de 2018

Antônio Olinto ÁVILA-DA-SILVA<sup>1</sup>; Marcus Henrique CARNEIRO<sup>2</sup>; Jocemar Tomasino MENDONÇA<sup>3</sup>; Gastão César Cyrino BASTOS<sup>1</sup>; Laura Villwock de MIRANDA<sup>2</sup>; William do Rosário RIBEIRO<sup>1</sup>; Silvio dos SANTOS<sup>1</sup>

### APRESENTAÇÃO

O Instituto de Pesca é uma instituição vinculada à Agência Paulista de Tecnologia dos Agronegócios da Secretaria de Agricultura e Abastecimento do Estado de São Paulo, responsável pela execução do Programa de Monitoramento da Atividade Pesqueira - PMAP. Este programa é coordenado e executado pelo Laboratório de Estatística Pesqueira (Santos), em conjunto com os Núcleos de Pesquisa e Desenvolvimento do Litoral Norte (Ubatuba) e Sul (Cananeia). Os dados pesqueiros são obtidos por método censitário através de entrevistas com mestres de embarcações e pescadores, e pela verificação de registros de descarga de pescado em um total de 216 locais nos 16 municípios da costa paulista. O contato com o PMAP pode ser feito através do Laboratório de Estatística, no endereço indicado abaixo.

No mês de fevereiro de 2018 foram registradas informações de 5.393 viagens pesqueiras realizadas por 1.057 unidades produtivas (pescadores ou embarcações) que descarregaram 796,3 t de pescados. Neste mês estavam vigentes em São Paulo, os defesos da Ostra (18/Dez. a 18/Fev., Portaria SUDEPE N-40, de 16/12/1986), do Caranguejo-guaimum (01/Out. a 31/Mar., Portaria IBAMA nº53, de 30/09/2003), Lagostas vermelha e verde (01/Dez. a 31/Mai., IN IBAMA nº206, de 14/11/2008) Bagre-branco (01/Jan. a 31/Mar., Portaria SUDEPE nº 42, 18/10/1984) e da Sardinha-verdadeira (01/Nov. a 15/Fev., IN IBAMA nº15, de 21/05/2009).

No Estado de São Paulo, nos meses de janeiro a fevereiro a principal categoria de pescado descarregada foi o Camarão-sete-barbas, seguido pelo Peixe-Porco e pela Manjuba de Iguape. O detalhamento da produção por município, aparelho de pesca e categoria de pescado encontra-se nas tabelas apresentadas a seguir.

As informações detalhadas sobre a atividade pesqueira de São Paulo podem ser consultadas no site do Instituto de Pesca no endereço <http://www.propesq.pesca.sp.gov.br> em Banco de Dados. O Programa de Monitoramento da Atividade Pesqueira do Instituto de Pesca agradece o apoio de pescadores profissionais, colônias e associações de pescadores, armadores, empresas de pesca e seus respectivos órgãos de classe, que sempre colaboram de forma voluntária com o levantamento de dados, orientam e dão legitimidade ao processo.

---

<sup>1</sup> Unidade Laboratorial de Referência em Controle Estatístico da Produção Pesqueira Marinha – ULRCEPPM. Av. Bartolomeu de Gusmão, 192 - Ponta da Praia – Santos – SP - 11030-906. Tel.: 13 3261-5160, e-mail: [propesq@pesca.sp.gov.br](mailto:propesq@pesca.sp.gov.br)

<sup>2</sup> Núcleo de Pesquisa e Desenvolvimento do Litoral Norte – NPDLN. Estrada do Cais do Porto, 2275 – Ubatuba – SP – 11680-000, C.P. 28. Tel.: 12 3832-1470

<sup>3</sup> Núcleo de Pesquisa e Desenvolvimento do Litoral Sul – NPDLN. Av. Professor Wladimir Besnard, s/nº - Cananeia – SP – 11990-000, C.P. 43, Tel.: 13 3851-1555, 3851-1889

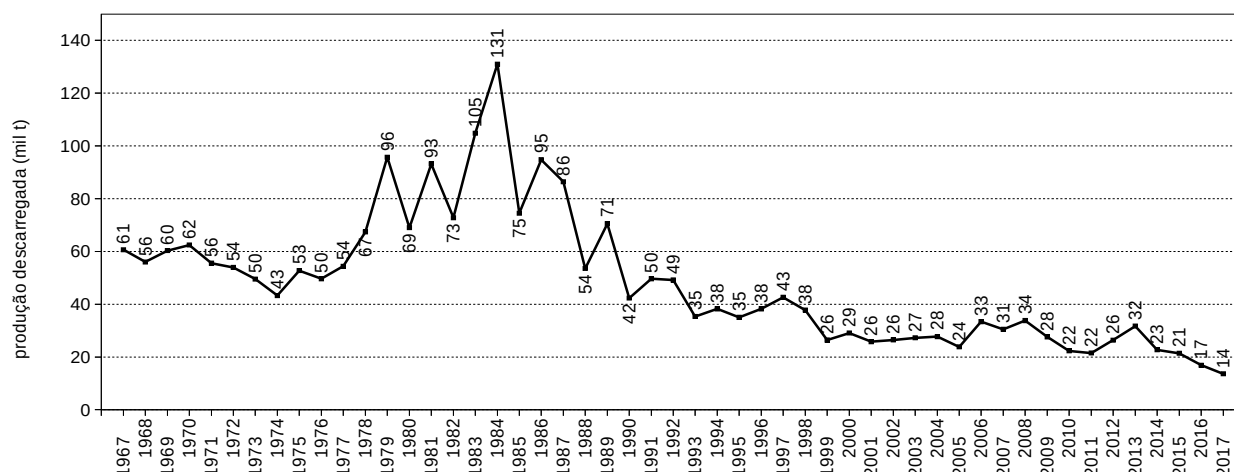

**Figura 1** - Produção pesqueira marinha e estuarina do Estado de São Paulo de 1967 a 2017.

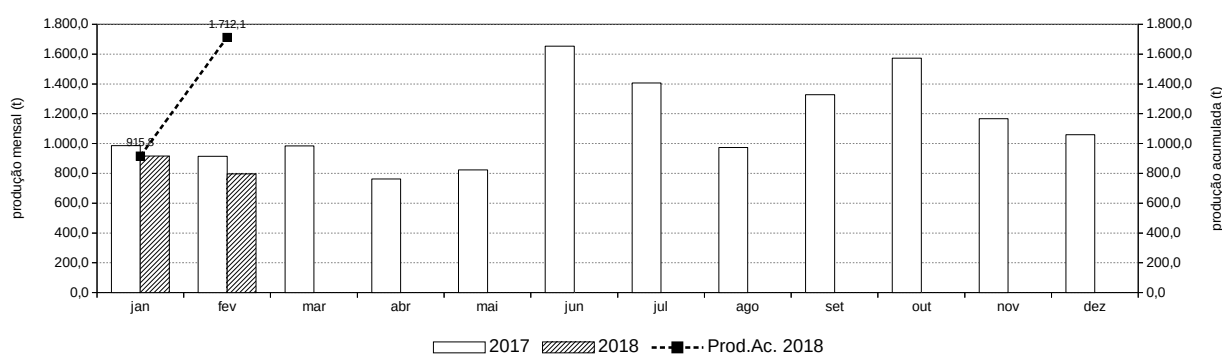

**Figura 2** - Produção pesqueira marinha e estuarina descarregada por mês no Estado de São Paulo nos anos 2017 e 2018 (barras) e a acumulada no ano 2018 (linha).

**Tabela 1** - Captura total descarregada (t), número de unidades produtivas e número de descargas registradas por município no Estado de São Paulo. Os valores apresentados referem-se a fevereiro e ao acumulado do ano de 2018.\*

Município	Captura Descarregada (t)		Nº de Unidades Produtivas		Nº de Descargas	
	Fevereiro	Jan - Fev	Fevereiro	Jan - Fev	Fevereiro	Jan - Fev
Ubatuba	50,0	106,8	122	137	388	757
Caraguatatuba	3,9	23,7	23	31	87	221
Ilhabela	37,9	101,9	44	82	94	270
São Sebastião	12,0	42,6	31	75	87	292
Bertioga	15,9	63,5	46	77	170	477
Santos/Guarujá	410,3	836,0	167	204	665	1.470
Cubatão	-	0,8	0	3	0	34
São Vicente	3,5	7,5	8	8	62	105
Praia Grande	7,0	16,0	15	18	256	532
Mongaguá	4,2	11,0	5	6	80	205
Itanhaém	17,6	41,6	51	54	321	740
Peruíbe	6,1	17,2	39	65	151	415
Iguape	90,5	142,4	286	343	2.114	3.273
Ilha Comprida	2,6	5,0	16	22	94	196
Cananéia	134,9	296,1	204	271	824	1.768
<b>Total</b>	<b>796,3</b>	<b>1.712,1</b>	<b>1.057</b>	<b>1.396</b>	<b>5.393</b>	<b>10.755</b>

\* Os dados apresentados são preliminares e podem vir a sofrer alterações.

**Tabela 2** - Produção pesqueira (t) descarregada no Estado de São Paulo por município e aparelho de pesca, no período de janeiro a fevereiro de 2018.\*

Aparelho de Pesca	Ubatuba	Caraguatatuba	Ilhabela	São Sebastião	Bertioga	Santos / Guarujá	Cubatão	São Vicente	Praia Grande	Mongaguá	Itanhaém	Peruíbe	Iguape	Ilha Comprida	Cananeia	Total (t)
arrasto-duplo	68,5	5,1	13,5	16,9	48,4	356,3	-	-	-	-	32,4	7,8	-	-	60,0	608,7
emalhe-de-fundo	13,5	16,6	1,7	7,4	6,3	41,4	0,1	-	15,5	10,4	4,9	1,6	10,2	2,9	202,4	334,8
cercos	-	-	59,4	-	-	224,3	-	-	-	-	-	-	-	-	-	283,7
parelha	-	-	-	-	-	184,7	-	-	-	-	-	-	-	-	-	184,7
emalhe-de-deriva-superfície	-	-	-	-	-	-	-	-	-	-	-	-	87,6	0,0	-	87,6
cercos-flutuantes	6,9	-	16,9	11,7	-	-	-	-	-	-	-	-	-	-	-	35,4
arrasto-de-mão	-	-	-	-	6,8	-	-	-	-	-	-	1,5	21,1	0,2	3,9	33,5
emalhe-de-superfície	12,2	0,2	1,1	0,2	-	-	-	-	-	0,5	0,4	-	4,3	1,2	9,2	29,3
zangarelhos	3,0	1,0	8,2	5,1	-	-	-	-	-	-	-	-	-	-	-	17,4
emalhes-diversos	-	-	-	0,9	0,7	1,2	-	6,8	0,2	-	1,4	3,3	0,2	0,1	0,3	15,0
covo-polvo	-	-	0,1	-	-	14,1	-	-	-	-	-	-	-	-	-	14,2
extrativismo	-	-	-	-	0,1	1,3	0,7	-	0,2	-	0,8	2,8	0,2	-	6,3	12,4
armadilha para caranguejo	-	-	-	-	-	-	-	-	-	-	-	-	9,6	-	2,2	11,8
espinhel-de-superfície-costeiro	-	-	-	-	-	11,4	-	-	-	-	-	-	-	-	-	11,4
puçá	-	-	-	-	0,0	-	-	-	-	-	-	0,0	8,3	-	-	8,3
gerival	-	-	-	-	0,3	-	-	0,5	-	-	-	-	0,3	0,3	6,3	7,6
cercos-fixos	-	-	-	-	-	-	-	-	-	-	-	-	-	0,1	5,2	5,2
arrasto-simples	0,4	0,6	-	0,2	0,4	1,2	-	-	-	0,2	1,7	-	-	0,0	-	4,7
linha-de-mão	2,1	0,2	1,1	0,3	0,3	0,1	-	-	-	-	-	-	0,2	-	0,0	4,2
arpão/fisga	-	-	0,0	-	-	0,0	-	0,2	-	-	-	0,2	-	-	-	0,5
outros	0,3	-	-	-	0,2	-	-	-	-	-	0,0	0,0	0,4	0,2	0,3	1,5
<b>Total (t)</b>	<b>106,8</b>	<b>23,7</b>	<b>101,9</b>	<b>42,6</b>	<b>63,5</b>	<b>836,0</b>	<b>0,8</b>	<b>7,5</b>	<b>16,0</b>	<b>11,0</b>	<b>41,6</b>	<b>17,2</b>	<b>142,4</b>	<b>5,0</b>	<b>296,1</b>	<b>1.712,1</b>

\* Os dados apresentados são preliminares e podem vir a sofrer alterações.

**Tabela 3** - Produção pesqueira (t) das 20 principais categorias de pescado descarregadas no Estado de São Paulo por município, no período de janeiro a fevereiro de 2018.\*

Categorias de Pescado																Total (t)
	Ubatuba	Caraguatatuba	Ilhabela	São Sebastião	Bertioga	Santos / Guarujá	Cubatão	São Vicente	Praia Grande	Mongaguá	Itanhaém	Peruíbe	Iguape	Ilha Comprida	Cananeia	
Camarão-sete-barbas	15,1	5,3	-	15,7	45,8	224,3	-	-	-	0,1	31,6	7,4	-	-	57,6	402,9
Porco	6,9	0,7	1,2	0,7	0,2	124,4	-	-	0,0	-	0,0	0,0	-	0,2	0,8	135,1
Manjuba-de-iguape	-	-	-	-	-	-	-	-	-	-	-	-	108,1	0,0	-	108,1
Pescada-foguete	2,0	2,5	-	0,5	1,7	26,3	-	-	4,4	2,3	0,9	0,7	2,5	0,6	50,5	94,9
Bagre-branco	0,1	0,0	-	0,0	0,4	74,4	-	0,4	0,2	0,1	0,3	-	0,0	0,1	0,7	76,8
Corvina	8,9	1,6	1,0	1,2	2,7	27,1	-	0,0	2,5	1,4	0,8	0,6	1,0	0,8	20,6	70,1
Carapau	0,0	0,0	54,2	1,2	-	14,5	-	-	0,0	-	-	-	-	-	-	69,9
Bonitos agrupados	2,2	0,0	-	-	0,0	55,7	-	-	0,0	-	-	-	-	0,0	-	57,9
Camarão-rosa	25,1	0,0	2,2	0,9	1,7	20,0	-	-	-	-	-	-	-	-	0,5	50,5
Oveva	0,0	0,0	0,0	0,2	0,9	2,3	-	-	0,2	0,5	0,9	1,3	1,4	0,1	35,3	43,0
Cabrinha	1,0	-	7,0	0,0	0,1	33,7	-	-	-	-	-	-	-	-	0,7	42,5
Betara	4,0	0,2	0,5	0,1	0,4	11,7	-	0,0	0,7	1,0	0,1	0,1	0,0	0,1	20,5	39,2
Guaivira	0,6	0,0	0,0	0,0	0,1	12,7	-	0,0	4,7	3,1	0,8	0,3	0,5	0,2	12,3	35,5
Espada	0,4	-	9,6	5,3	0,3	9,1	-	0,0	0,5	0,8	0,1	0,0	0,0	0,0	5,7	31,7
Galo	3,4	0,0	0,6	0,0	0,1	27,2	-	-	-	-	0,1	-	-	-	-	31,4
Goete	1,8	-	0,0	0,0	-	14,7	-	-	0,0	0,1	0,0	-	-	-	12,6	29,3
Lula	5,6	1,1	9,0	5,1	0,1	6,1	-	-	-	-	0,0	-	-	-	0,1	27,0
Palombeta	0,1	-	0,2	0,7	-	25,1	-	-	0,0	-	0,0	-	-	-	-	26,1
Polvo	0,8	-	0,4	0,0	0,0	16,1	-	-	-	-	-	-	-	-	-	17,3
Caranguejo-uçá	-	-	-	-	0,1	-	0,7	-	0,2	-	0,4	1,0	9,8	-	5,0	17,2
Mistura	4,5	0,5	0,6	0,3	0,8	22,3	-	-	0,9	-	0,5	0,4	0,8	0,1	21,7	53,5
Outras	24,4	11,7	15,4	10,8	8,0	88,2	0,1	7,0	1,7	1,7	5,0	5,5	18,3	2,8	51,5	252,3
<b>Total (t)</b>	<b>106,8</b>	<b>23,7</b>	<b>101,9</b>	<b>42,6</b>	<b>63,5</b>	<b>836,0</b>	<b>0,8</b>	<b>7,5</b>	<b>16,0</b>	<b>11,0</b>	<b>41,6</b>	<b>17,2</b>	<b>142,4</b>	<b>5,0</b>	<b>296,1</b>	<b>1.712,1</b>

\* Os dados apresentados são preliminares e podem vir a sofrer alterações.