

INFORME PESQUEIRO DE SÃO PAULO

ISSN 2359-2966

PRODUÇÃO PESQUEIRA MARINHA E
ESTUARINA DO ESTADO DE SÃO PAULO
DEZEMBRO DE 2017

MARÇO 2018

NÚMERO 92

INSTITUTO DE PESCA
SÃO PAULO – SP – BRASIL

GOVERNO DO ESTADO DE SÃO PAULO
SECRETARIA DE AGRICULTURA E ABASTECIMENTO
AGÊNCIA PAULISTA DE TECNOLOGIA DOS AGRONEGÓCIOS
INSTITUTO DE PESCA

PRODUÇÃO PESQUEIRA MARINHA E
ESTUARINA DO ESTADO DE SÃO PAULO
DEZEMBRO DE 2017

Antônio Olinto Ávila-da-Silva
Marcus Henrique Carneiro
Jocemar Tomasino Mendonça
Gastão César Cyrino Bastos
Laura Villwock de Miranda
William do Rosario Ribeiro
Silvio dos Santos

ISSN 2359 -2966

Inf. Pesqueiro de São Paulo	São Paulo	nº92	Março/2018
-----------------------------	-----------	------	------------

Dados Internacionais de Catalogação na Publicação (CIP)
Elaborada pelo Núcleo de Informação e Documentação. Instituto de Pesca, São Paulo

I43

Informe Pesqueiro de São Paulo. - São Paulo : Instituto de Pesca, 2018

ISSN 2359-2966

Disponível em: www.propesq.pesca.sp.gov.br

1. Pesca. 2. Estatística pesqueira. I. Instituto de Pesca-APTA-SAA..
II. Título

CDD 574.5

Instituto de Pesca
Centro APTA Pescado Marinho
*Unidade Laboratorial de Referência em Controle Estatístico
da Produção Pesqueira Marinha – ULRCEPPM*
Av. Bartolomeu de Gusmão 192, Ponta da Praia
11.030-906, Santos, São Paulo
Telefone: 13 3261-5160
E-mail: propesq@pesca.sp.gov.br
www.propesq.pesca.sp.gov.br

Produção Pesqueira Marinha e Estuarina do Estado de São Paulo

Dezembro de 2017

Antônio Olinto ÁVILA-DA-SILVA¹; Marcus Henrique CARNEIRO²; Jocemar Tomasino MENDONÇA³; Gastão César Cyrino BASTOS¹; Laura Villwock de MIRANDA²; William do Rosário RIBEIRO¹; Silvio dos SANTOS¹

APRESENTAÇÃO

O Instituto de Pesca é uma instituição vinculada à Agência Paulista de Tecnologia dos Agronegócios da Secretaria de Agricultura e Abastecimento do Estado de São Paulo, responsável pela execução do Programa de Monitoramento da Atividade Pesqueira - PMAP. Este programa é coordenado e executado pelo Laboratório de Estatística Pesqueira (Santos), em conjunto com os Núcleos de Pesquisa e Desenvolvimento do Litoral Norte (Ubatuba) e Sul (Cananeia). Os dados pesqueiros são obtidos por método censitário através de entrevistas com mestres de embarcações e pescadores, e pela verificação de registros de descarga de pescado em um total de 216 locais nos 16 municípios da costa paulista. O contato com o PMAP pode ser feito através do Laboratório de Estatística, no endereço indicado abaixo.

No mês de dezembro de 2017 foram registradas informações de 6.970 viagens pesqueiras realizadas por 1.235 unidades produtivas (pescadores ou embarcações) que descarregaram 1.059,0 t de pescados. Neste mês estavam vigentes em São Paulo, os defesos da Ostra (18/Dez. a 18/Fev., Portaria SUDEPE N-40, de 16/12/1986), fêmeas de Caranguejo-uçá (01 a 31/Dez., Portaria IBAMA 52, de 30/09/2003), do Caranguejo-guaimum (01/Out. a 31/Mar., Portaria IBAMA 53, de 30/09/2003), do Mexilhão (01/Set. a 31/Dez., IN IBAMA 105, de 20/07/2006), da Manjuba (26/Dez. a 25/Jan, IN IBAMA nº 33, DE 16/06/2004), Lagostas vermelha e verde (01/Dez. a 31/Mai., IN IBAMA 206, de 14/11/2008) e da Sardinha-verdadeira (01/Nov. a 15/Fev., IN IBAMA 15, de 21/05/2009).

No Estado de São Paulo, nos meses de janeiro a dezembro, a principal categoria de pescado descarregada foi o Camarão-sete-barbas, seguido pela Corvina e pelo Carapau. O detalhamento da produção por município, aparelho de pesca e categoria de pescado encontra-se nas tabelas apresentadas a seguir.

As informações detalhadas sobre a atividade pesqueira de São Paulo podem ser consultadas no site do Instituto de Pesca no endereço <http://www.propesq.pesca.sp.gov.br> em Banco de Dados. O Programa de Monitoramento da Atividade Pesqueira do Instituto de Pesca agradece o apoio de pescadores profissionais, colônias e associações de pescadores, armadores, empresas de pesca e seus respectivos órgãos de classe, que sempre colaboram de forma voluntária com o levantamento de dados, orientam e dão legitimidade ao processo.

¹ Unidade Laboratorial de Referência em Controle Estatístico da Produção Pesqueira Marinha – ULRCEPPM. Av. Bartolomeu de Gusmão, 192 - Ponta da Praia – Santos – SP - 11030-906. Tel.: 13 3261-5160, e-mail: propesq@pesca.sp.gov.br

² Núcleo de Pesquisa e Desenvolvimento do Litoral Norte – NPDLN. Estrada do Cais do Porto, 2275 – Ubatuba – SP – 11680-000, C.P. 28. Tel.: 12 3832-1470

³ Núcleo de Pesquisa e Desenvolvimento do Litoral Sul – NPDLN. Av. Professor Wladimir Besnard, s/nº - Cananeia – SP – 11990-000, C.P. 43, Tel.: 13 3851-1555, 3851-1889



Figura 1 - Produção pesqueira marinha e estuarina do Estado de São Paulo de 1967 a 2017.



Figura 2 - Produção pesqueira marinha e estuarina descarregada por mês no Estado de São Paulo nos anos 2016 e 2017 (barras) e a acumulada no ano 2017 (linha).

Tabela 1 - Captura total descarregada (t), número de unidades produtivas e número de descargas registradas por município no Estado de São Paulo. Os valores apresentados referem-se a dezembro e ao acumulado do ano 2017.*

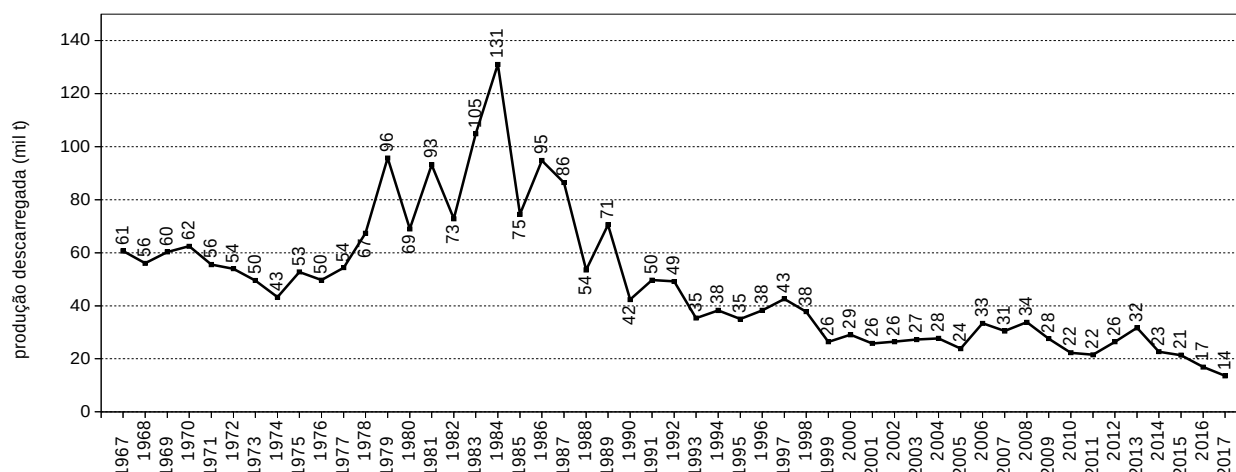
Município	Captura Descarregada (t)		Nº de Unidades Produtivas		Nº de Descargas	
	Dezembro	Jan - Dez	Dezembro	Jan - Dez	Dezembro	Jan - Dez
Ubatuba	56,4	1.240,3	130	232	467	4.930
Caraguatatuba	25,5	146,3	30	50	189	1.817
Ilhabela	36,0	872,3	72	124	175	1.609
São Sebastião	50,0	691,2	63	172	225	3.267
Bertioga	72,4	306,8	74	117	451	2.587
Santos/Guarujá	409,9	6.657,9	183	382	673	9.160
Cubatão	1,7	29,7	9	33	70	1.531
São Vicente	6,7	103,5	8	19	57	997
Praia Grande	9,3	76,3	17	28	292	3.121
Mongaguá	6,1	76,4	7	17	137	1.397
Itanhaém	27,0	247,0	48	76	367	3.313
Peruíbe	7,1	64,1	41	122	187	1.888
Iguape	144,9	873,3	298	613	2.458	22.532
Ilha Comprida	3,8	46,0	24	56	159	2.159
Cananeia	202,2	2.196,6	231	562	1.063	19.835
Total	1.059,0	13.627,7	1.235	2.603	6.970	80.143

* Os dados apresentados são preliminares e podem vir a sofrer alterações.

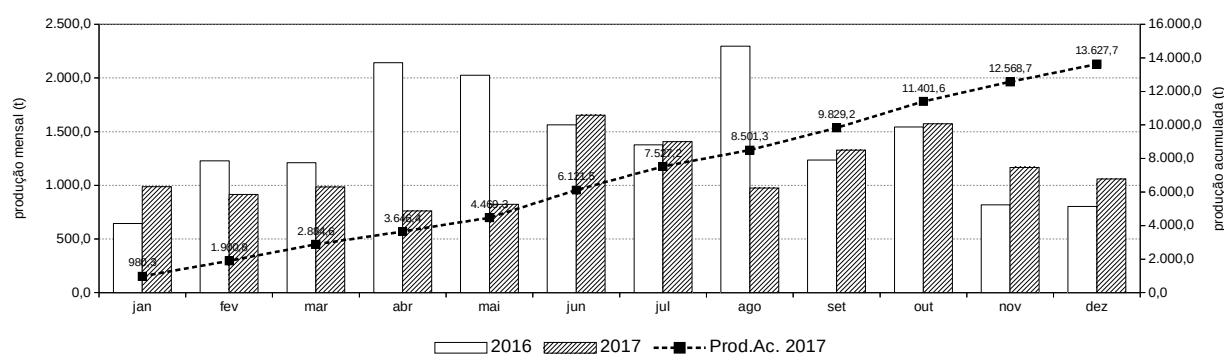
Tabela 2 - Produção pesqueira (t) descarregada no Estado de São Paulo por município e aparelho de pesca, no período de janeiro a dezembro de 2017.*

Aparelho de Pesca	Ubatuba	Caraguatatuba	Ilhabela	São Sebastião	Bertioga	Santos / Guarujá	Cubatão	São Vicente	Praia Grande	Mongaguá	Itanhaém	Peruíbe	Iguape	Ilha Comprida	Cananeia	Total (t)
arrasto-duplo	436,9	64,7	72,6	278,3	242,4	2.015,8	-	-	-	-	193,3	18,7	-	-	387,8	3.710,5
parelha	-	-	-	-	-	2.787,2	-	-	-	-	-	-	-	-	-	2.787,2
emalhe-de-fundo	482,7	65,5	8,0	49,3	24,9	181,0	1,2	0,1	68,5	73,0	19,6	11,8	136,8	24,1	1.309,1	2.455,6
cercos	151,9	-	651,4	-	-	1.325,4	-	-	-	-	-	-	-	-	-	2.128,7
cercos-flutuantes	76,2	-	103,2	284,7	-	-	-	-	-	-	-	-	-	-	-	464,1
emalhes-diversos	10,6	-	1,3	25,9	5,0	12,6	0,0	95,6	4,2	0,7	23,1	7,2	125,4	1,9	4,5	318,1
emalhe-de-deriva-superfície	-	-	-	-	-	-	-	-	-	-	-	-	296,9	0,0	-	296,9
emalhe-de-superfície	42,7	2,0	10,6	9,9	0,9	-	-	-	-	2,2	1,5	-	82,1	13,1	103,7	268,6
extrativismo	-	-	-	-	6,4	26,2	28,4	3,3	3,4	-	3,5	17,2	16,8	0,2	138,7	243,9
arrasto-de-mão	-	-	0,1	7,1	26,1	-	-	-	0,2	-	0,0	8,1	121,1	1,4	46,8	210,9
espinhel-de-superfície-costeiro	8,2	0,2	-	-	-	171,3	-	-	-	-	-	-	-	-	-	179,8
cercos-fixos	-	-	-	-	-	-	-	2,2	-	-	-	-	1,3	2,3	134,1	139,9
covo-polvo	-	-	0,1	-	-	132,7	-	-	-	-	-	-	-	-	6,6	139,3
armadilha para caranguejo	-	-	-	-	-	-	-	-	-	-	-	-	34,9	-	30,1	65,0
arrasto-simples	6,1	11,6	7,9	18,7	0,3	4,5	-	-	0,0	0,4	5,9	0,2	0,0	0,4	-	56,0
puçá	-	-	-	-	0,1	-	0,1	-	-	-	-	0,0	46,8	0,8	0,0	47,8
linha-de-mão	14,5	2,0	7,8	8,3	0,1	0,6	-	-	-	-	0,0	0,1	1,5	-	1,1	35,9
gerival	-	-	-	-	-	-	-	1,6	-	-	-	-	1,3	1,5	18,8	23,2
zangarelho	3,8	0,2	8,2	4,1	-	-	-	-	-	-	-	-	-	-	-	16,3
espinhel-de-fundo	6,5	-	0,4	3,6	0,1	0,4	-	-	-	-	0,0	-	-	0,2	3,3	14,6
outros	0,2	0,1	0,9	1,2	0,5	0,2	-	0,7	-	-	0,2	0,9	8,5	0,1	12,0	25,4
Total (t)	1.240,3	146,3	872,3	691,2	306,8	6.657,9	29,7	103,5	76,3	76,4	247,0	64,1	873,3	46,0	2.196,6	13.627,7

* Os dados apresentados são preliminares e podem vir a sofrer alterações.

Tabela 3 - Produção pesqueira (t) das 20 principais categorias de pescado descarregadas no Estado de São Paulo por município, no período de janeiro a dezembro de 2017.*

Categorias de Pescado																Total (t)
	Ubatuba	Caraguatatuba	Ilhabela	São Sebastião	Bertioga	Santos / Guarujá	Cubatão	São Vicente	Praia Grande	Mongaguá	Itanhaém	Peruíbe	Iguape	Ilha Comprida	Cananeia	
Camarão-sete-barbas	209,4	68,8	29,7	262,5	230,0	1.202,9	-	-	0,0	0,4	180,4	16,1	0,2	0,2	365,0	2.565,4
Corvina	430,6	23,7	8,5	15,7	7,0	1.220,9	-	0,0	14,4	10,9	3,4	1,7	10,6	5,7	250,2	2.003,4
Carapau	47,3	0,0	364,5	164,3	0,0	132,9	-	0,0	0,4	0,3	0,1	0,0	0,0	-	0,7	710,6
Tainha	14,8	2,2	6,9	12,1	1,5	444,4	0,2	3,0	2,5	0,1	1,2	3,1	35,3	10,2	149,1	686,7
Pescada-foguete	9,3	1,2	-	3,9	2,6	103,7	-	0,0	20,5	18,6	7,3	0,8	27,2	6,3	371,4	572,7
Goete	2,1	-	1,1	0,3	0,1	484,5	-	-	0,0	0,2	0,0	-	0,4	0,0	49,3	538,0
Manjuba-de-iguape	-	-	-	-	-	-	-	-	-	-	-	-	389,2	0,0	-	389,2
Betara	16,1	3,7	1,7	1,3	3,6	226,1	-	-	4,4	12,2	0,7	0,1	0,2	0,6	103,5	374,3
Bagre-branco	3,7	0,3	0,6	13,8	4,1	60,9	-	0,3	0,5	0,6	4,5	1,6	165,9	2,4	93,3	352,4
Camarão-rosa	73,8	0,0	11,3	0,1	0,0	230,4	-	-	-	-	-	-	-	-	8,4	324,0
Espada	5,5	1,0	13,2	41,3	0,6	220,2	-	0,0	2,3	5,6	1,0	0,2	0,7	0,1	25,2	317,0
Galo	1,6	0,4	89,2	7,2	0,0	168,2	-	-	0,0	0,0	0,1	0,0	0,1	0,0	0,3	267,1
Sardinha-verdadeira	114,3	-	15,0	2,0	-	122,8	-	-	0,0	-	-	-	-	-	-	254,2
Cabrinha	8,2	-	2,6	0,0	-	231,2	-	-	-	-	0,1	-	-	-	9,7	251,8
Sardinha-bandeira	12,5	-	191,3	0,2	-	-	-	-	-	-	-	-	10,7	-	-	214,7
Oveva	1,3	0,3	0,5	2,6	18,5	32,7	-	-	0,2	4,1	3,5	3,9	12,5	0,2	119,3	199,6
Porco	34,5	0,9	4,4	0,7	0,1	147,8	-	-	0,1	0,1	0,1	0,0	0,3	0,0	1,2	190,3
Palombeta	0,2	0,0	24,0	1,9	-	152,3	-	-	-	0,0	0,0	-	-	-	-	178,5
Parati	3,6	0,7	0,2	2,4	1,0	-	0,3	92,7	0,1	-	0,0	0,6	4,3	3,5	64,8	174,1
Caranguejo-uçá	-	-	-	-	6,4	22,2	28,1	3,3	3,4	-	1,8	4,8	51,7	-	45,2	166,9
Mistura	25,8	3,6	5,3	8,4	2,9	223,0	-	0,1	6,9	8,3	7,3	1,9	11,1	1,5	89,2	395,4
Outras	225,7	39,5	102,2	150,4	28,4	1.230,6	1,0	4,0	20,6	14,9	35,6	29,1	153,0	15,2	450,9	2.501,4
Total (t)	1.240,3	146,3	872,3	691,2	306,8	6.657,9	29,7	103,5	76,3	76,4	247,0	64,1	873,3	46,0	2.196,6	13.627,7

* Os dados apresentados são preliminares e podem vir a sofrer alterações.