

INFORME PESQUEIRO DE SÃO PAULO

ISSN 2359-2966

PRODUÇÃO PESQUEIRA MARINHA E
ESTUARINA DO ESTADO DE SÃO PAULO
FEVEREIRO DE 2017

MAIO 2017

NÚMERO 82

INSTITUTO DE PESCA
SÃO PAULO – SP – BRASIL

GOVERNO DO ESTADO DE SÃO PAULO
SECRETARIA DE AGRICULTURA E ABASTECIMENTO
AGÊNCIA PAULISTA DE TECNOLOGIA DOS AGRONEGÓCIOS
INSTITUTO DE PESCA

PRODUÇÃO PESQUEIRA MARINHA E
ESTUARINA DO ESTADO DE SÃO PAULO
FEVEREIRO DE 2017

Antônio Olinto Ávila-da-Silva
Marcus Henrique Carneiro
Jocemar Tomasino Mendonça
Gastão César Cyrino Bastos
Laura Villwock de Miranda
William do Rosario Ribeiro
Silvio dos Santos

ISSN 2359 -2966

Inf. Pesqueiro de São Paulo	São Paulo	nº82	Maio/2017
-----------------------------	-----------	------	-----------

Dados Internacionais de Catalogação na Publicação (CIP)
Elaborada pelo Núcleo de Informação e Documentação. Instituto de Pesca, São Paulo

I43

Informe Pesqueiro de São Paulo. - São Paulo : Instituto de Pesca, 2017

ISSN 2359-2966

Disponível em: www.propesq.pesca.sp.gov.br

1. Pesca. 2. Estatística pesqueira. I. Instituto de Pesca-APTA-SAA..
II. Título

CDD 574.5

Instituto de Pesca
Centro APTA Pescado Marinho
*Unidade Laboratorial de Referência em Controle Estatístico
da Produção Pesqueira Marinha – ULRCEPPM*
Av. Bartolomeu de Gusmão 192, Ponta da Praia
11.030-906, Santos, São Paulo
Telefone: 13 3261-5160
E-mail: propesq@pesca.sp.gov.br
www.propesq.pesca.sp.gov.br

Produção Pesqueira Marinha e Estuarina do Estado de São Paulo

Fevereiro de 2017

Antônio Olinto ÁVILA-DA-SILVA¹; Marcus Henrique CARNEIRO²; Jocemar Tomasino MENDONÇA³; Gastão César Cyrino BASTOS¹; Laura Villwock de MIRANDA²; William do Rosário RIBEIRO¹; Silvio dos SANTOS¹

APRESENTAÇÃO

O Instituto de Pesca é uma instituição vinculada à Agência Paulista de Tecnologia dos Agronegócios da Secretaria de Agricultura e Abastecimento do Estado de São Paulo, responsável pela execução do Programa de Monitoramento da Atividade Pesqueira - PMAP. Este programa é coordenado e executado pelo Laboratório de Estatística Pesqueira (Santos), em conjunto com os Núcleos de Pesquisa e Desenvolvimento do Litoral Norte (Ubatuba) e Sul (Cananéia). Os dados pesqueiros são obtidos por método censitário através de entrevistas com mestres de embarcações e pescadores, e pela verificação de registros de descarga de pescado em um total de 216 locais nos 15 municípios da costa paulista. O contato com o PMAP pode ser feito através do Laboratório de Estatística, no endereço indicado abaixo.

No mês de fevereiro de 2017 foram registradas informações de 6.263 viagens pesqueiras realizadas por 1.057 unidades produtivas (pescadores ou embarcações) que descarregaram 864,0 t de pescados. Neste mês estavam vigentes em São Paulo, os defesos da ostra (18/Dez. a 18/Fev., Portaria SUDEPE N-40, de 16/12/1986), do caranguejo-guaimum (01/Out. a 31/Mar., Portaria IBAMA nº53, de 30/09/2003), lagostas vermelha e verde (01/Dez. a 31/Mai., IN IBAMA nº206, de 14/11/2008) e da sardinha-verdadeira (01/Nov. a 15/Fev., IN IBAMA nº15, de 21/05/2009).

No Estado de São Paulo, nos meses de janeiro a fevereiro, a principal categoria de pescado descarregada foi o Carapau, seguido pelo Camarão-sete-barbas e pela Espada. O detalhamento da produção por município, aparelho de pesca e categoria de pescado encontra-se nas tabelas apresentadas a seguir.

As informações detalhadas sobre a atividade pesqueira de São Paulo podem ser consultadas no site do Instituto de Pesca no endereço <http://www.propesq.pesca.sp.gov.br> em Banco de Dados. O Programa de Monitoramento da Atividade Pesqueira do Instituto de Pesca agradece o apoio de pescadores profissionais, colônias e associações de pescadores, armadores, empresas de pesca e seus respectivos órgãos de classe, que sempre colaboram de forma voluntária com o levantamento de dados, orientam e dão legitimidade ao processo.

¹ Unidade Laboratorial de Referência em Controle Estatístico da Produção Pesqueira Marinha – ULRCEPPM. Av. Bartolomeu de Gusmão, 192 - Ponta da Praia – Santos – SP - 11030-906. Tel.: 13 3261-5160, e-mail: propesq@pesca.sp.gov.br

² Núcleo de Pesquisa e Desenvolvimento do Litoral Norte – NPDLN. Estrada do Cais do Porto, 2275 – Ubatuba – SP – 11680-000, C.P. 28. Tel.: 12 3832-1470

³ Núcleo de Pesquisa e Desenvolvimento do Litoral Sul – NPDLN. Av. Professor Wladimir Besnard, s/nº - Cananéia – SP – 11990-000, C.P. 43. Tel.: 13 3851-1555, 3851-1889



Figura 1 - Produção pesqueira marinha e estuarina do Estado de São Paulo de 1967 a 2016.



Figura 2 - Produção pesqueira marinha e estuarina descarregada por mês no Estado de São Paulo nos anos 2016 e 2017 (barras) e a acumulada no ano 2017 (linha).

Tabela 1 - Captura total descarregada (t), número de unidades produtivas e número de descargas registradas por município no Estado de São Paulo. Os valores apresentados referem-se a fevereiro e ao acumulado do ano 2017.*

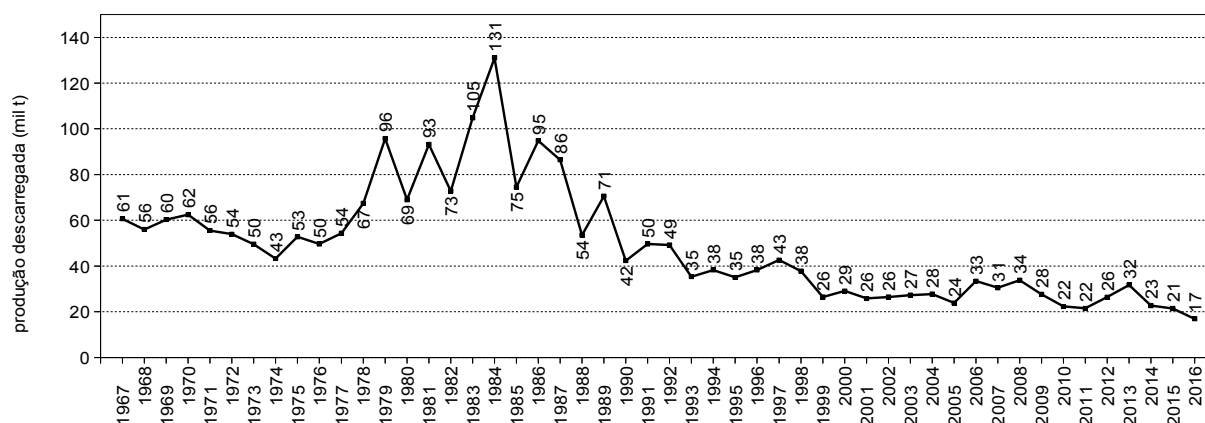
Município	Captura Descarregada (t)		Nº de Unidades Produtivas		Nº de Descargas	
	Fevereiro	Jan - Fev	Fevereiro	Jan - Fev	Fevereiro	Jan - Fev
Ubatuba	55,6	119,7	109	129	431	830
Caraguatatuba	9,8	20,5	30	37	163	312
Ilhabela	101,1	213,4	42	65	148	331
São Sebastião	91,9	143,8	76	97	265	549
Bertioga	3,6	13,0	17	24	82	252
Santos/Guarujá	360,5	810,5	149	174	942	1.687
São Vicente	4,0	10,5	10	11	47	99
Praia Grande	5,7	15,4	18	21	241	619
Mongaguá	5,7	12,9	7	7	130	248
Itanhaém	13,1	32,6	45	47	326	807
Peruíbe	5,4	11,6	46	60	151	331
Iguape	89,5	142,5	270	332	2.189	3.508
Ilha Comprida	2,8	7,8	25	33	147	356
Cananéia	115,2	276,1	213	268	1.001	1.903
Total	864,0	1.830,5	1.057	1.305	6.263	11.832

* Os dados apresentados são preliminares e podem vir a sofrer alterações.

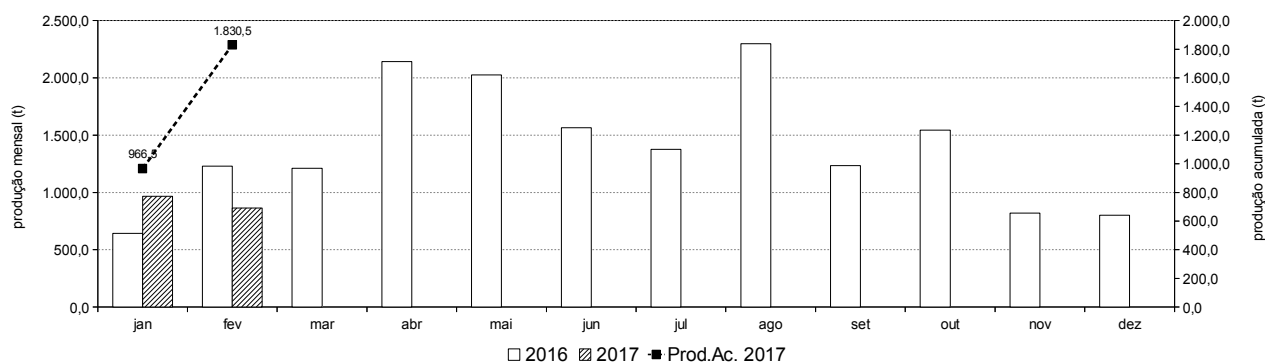
Tabela 2 - Produção pesqueira (t) descarregada no Estado de São Paulo por município e aparelho de pesca, no período de janeiro a fevereiro de 2017.*

Aparelho de Pesca	Ubatuba	Caraguatatuba	Ilhabela	São Sebastião	Bertioga	Santos / Guarujá	São Vicente	Praia Grande	Mongaguá	Itanhaém	Peruíbe	Iguape	Ilha Comprida	Cananéia	Total (t)
cercos	-	-	165,8	-	-	236,0	-	-	-	-	-	-	-	-	401,8
arrasto-duplo	71,2	9,7	14,0	25,6	12,0	191,0	-	-	-	21,7	1,6	-	-	25,8	372,7
emalhe-de-fundo	6,4	8,4	3,8	11,8	1,0	39,9	0,0	15,4	12,9	3,9	1,5	33,5	4,3	205,6	348,4
parelha	-	-	-	-	-	301,0	-	-	-	-	-	-	-	-	301,0
cercos-flutuantes	27,6	-	25,5	92,6	-	-	-	-	-	-	-	-	-	-	145,8
emalhe-de-deriva-superfície	-	-	-	-	-	-	-	-	-	-	-	61,8	-	-	61,8
extrativismo	-	-	-	-	-	2,4	-	-	-	1,4	7,1	11,9	0,0	11,3	34,1
emalhe-de-superfície	4,3	0,6	1,3	-	-	-	-	-	-	0,5	-	8,7	2,3	8,5	26,3
arrasto-de-mão	-	-	-	7,0	-	-	-	0,0	-	-	0,0	14,5	-	4,3	25,8
covo-polvo	-	-	0,0	-	-	22,1	-	-	-	-	-	-	-	2,9	25,0
emalhes-diversos	0,4	-	0,1	1,3	-	3,4	8,8	-	-	4,0	1,1	0,3	0,2	0,1	19,7
espinhel-de-superfície-costeiro	2,9	-	-	-	-	14,3	-	-	-	-	-	-	-	-	17,2
cercos-fixos	-	-	-	-	-	-	1,1	-	-	-	-	0,1	0,4	11,1	12,6
puçá	-	-	-	-	-	-	-	-	-	-	0,0	10,4	-	-	10,4
linha-de-mão	5,6	0,1	2,4	2,1	-	-	-	-	-	-	-	-	-	0,1	10,4
gerival	-	-	-	-	-	-	0,3	-	-	-	-	0,5	0,6	5,7	7,1
arrasto-simples	0,8	1,7	0,4	2,8	-	0,4	-	-	-	0,9	0,1	-	-	-	7,0
covo-pitú	-	-	-	-	-	-	-	-	-	-	-	0,6	-	-	0,6
vara-de-pesca	-	-	-	-	-	-	-	-	-	-	0,0	0,0	-	0,5	0,5
indeterminado**	-	-	-	0,5	-	-	-	-	-	-	-	-	-	-	0,5
outros	0,4	0,1	0,1	0,1	-	-	0,3	-	-	0,1	0,2	0,1	-	0,3	1,7
Total (t)	119,7	20,5	213,4	143,8	13,0	810,5	10,5	15,4	12,9	32,6	11,6	142,5	7,8	276,1	1.830,5

* Os dados apresentados são preliminares e podem vir a sofrer alterações.

** Indeterminado: aparelho não reportado ou indisponível no momento da coleta dos dados.

Tabela 3 - Produção pesqueira (t) das 20 principais categorias de pescado descarregadas no Estado de São Paulo por município, no período de janeiro a fevereiro de 2017.*

Categorias de Pescado															Total (t)
	Ubatuba	Caraguatatuba	Ilhabela	São Sebastião	Bertioga	Santos / Guarujá	São Vicente	Praia Grande	Mongaguá	Itanhaém	Peruíbe	Iguape	Ilha Comprida	Cananéia	
Carapau	17,5	-	173,4	58,6	-	11,8	-	0,3	0,0	-	-	-	-	0,7	262,2
Camarão-sete-barbas	24,4	9,2	4,4	25,3	10,2	101,0	-	-	-	17,3	1,5	-	-	24,2	217,5
Espada	1,9	0,0	0,3	12,5	-	140,2	-	0,2	-	0,1	-	0,1	0,0	2,5	157,7
Pescada-foguete	0,6	-	-	1,5	0,3	22,9	-	5,4	3,3	2,4	0,2	15,3	1,2	84,4	137,3
Corvina	5,7	1,6	2,1	3,0	0,3	71,0	0,0	2,5	0,7	0,9	0,3	1,2	0,9	12,2	102,5
Goete	0,6	-	0,1	0,0	-	81,1	-	0,0	0,1	0,0	-	0,0	-	8,1	89,9
Manjuba-de-iguape	-	-	-	-	-	-	-	-	-	-	-	75,9	0,0	-	75,9
Palombeta	0,1	-	0,3	0,6	-	60,2	-	-	-	0,0	-	-	-	-	61,1
Porco	26,8	0,1	3,6	0,7	-	24,4	-	0,0	-	0,0	-	-	-	0,2	55,7
Betara	2,2	0,1	0,2	0,5	0,0	34,2	-	0,2	1,4	0,1	0,0	0,0	0,1	8,0	47,0
Guaivira	0,7	0,0	0,1	0,5	-	6,8	0,0	2,4	2,2	1,3	0,3	5,0	0,7	21,7	41,7
Oveva	0,3	0,0	-	0,7	-	7,2	-	-	-	0,9	0,1	3,3	0,1	25,9	38,5
Camarão-rosa	12,3	-	1,8	0,0	-	16,4	-	-	-	-	-	-	-	0,0	30,5
Polvo	1,7	-	0,4	0,0	-	24,6	-	-	-	-	-	-	-	2,9	29,6
Bonitos agrupados	1,2	0,0	-	1,0	-	25,4	-	0,0	-	0,1	-	0,0	-	-	27,7
Cabrinha	0,9	-	0,1	-	-	25,7	-	-	-	-	-	-	-	0,4	27,1
Caranguejo-uçá	-	-	-	-	-	-	-	-	-	0,8	2,9	11,9	-	6,9	22,6
Galo	0,8	0,4	0,9	2,0	-	17,1	-	-	-	0,0	0,0	0,0	0,0	0,0	21,3
Abrótea	0,0	-	0,0	-	-	0,4	-	-	-	-	-	-	-	18,5	19,0
Parati	0,1	0,1	0,1	0,1	-	-	9,2	-	-	-	0,0	0,9	0,9	6,2	17,6
Mistura	3,3	0,5	1,6	1,4	1,4	50,0	0,0	2,7	5,1	3,8	0,5	3,0	0,3	10,8	84,2
Outras	19,0	8,5	23,9	35,5	0,8	90,2	1,3	1,7	0,1	4,8	5,8	26,0	3,7	42,7	263,9
Total(t)	119,7	20,5	213,4	143,8	13,0	810,5	10,5	15,4	12,9	32,6	11,6	142,5	7,8	276,1	1.830,5

* Os dados apresentados são preliminares e podem vir a sofrer alterações.