

ISSN 2359-2966

INFORME PESQUEIRO DE SÃO PAULO

PRODUÇÃO PESQUEIRA MARINHA E
ESTUARINA DO ESTADO DE SÃO PAULO
MAIO DE 2017

AGOSTO 2017

NÚMERO 85

INSTITUTO DE PESCA
SÃO PAULO – SP – BRASIL

GOVERNO DO ESTADO DE SÃO PAULO
SECRETARIA DE AGRICULTURA E ABASTECIMENTO
AGÊNCIA PAULISTA DE TECNOLOGIA DOS AGRONEGÓCIOS
INSTITUTO DE PESCA

PRODUÇÃO PESQUEIRA MARINHA E
ESTUARINA DO ESTADO DE SÃO PAULO
MAIO DE 2017

Antônio Olinto Ávila-da-Silva
Marcus Henrique Carneiro
Jocemar Tomasino Mendonça
Gastão César Cyrino Bastos
Laura Villwock de Miranda
William do Rosario Ribeiro
Silvio dos Santos

ISSN 2359 -2966

Inf. Pesqueiro de São Paulo	São Paulo	nº85	Agosto/2017
-----------------------------	-----------	------	-------------

Dados Internacionais de Catalogação na Publicação (CIP)
Elaborada pelo Núcleo de Informação e Documentação. Instituto de Pesca, São Paulo

I43

Informe Pesqueiro de São Paulo. - São Paulo : Instituto de Pesca, 2017

ISSN 2359-2966

Disponível em: www.propesq.pesca.sp.gov.br

1. Pesca. 2. Estatística pesqueira. I. Instituto de Pesca-APTA-SAA..
II. Título

CDD 574.5

Instituto de Pesca
Centro APTA Pescado Marinho
*Unidade Laboratorial de Referência em Controle Estatístico
da Produção Pesqueira Marinha – ULRCEPPM*
Av. Bartolomeu de Gusmão 192, Ponta da Praia
11.030-906, Santos, São Paulo
Telefone: 13 3261-5160
E-mail: propesq@pesca.sp.gov.br
www.propesq.pesca.sp.gov.br

Produção Pesqueira Marinha e Estuarina do Estado de São Paulo

Maio de 2017

Antônio Olinto ÁVILA-DA-SILVA¹; Marcus Henrique CARNEIRO²; Jocemar Tomasino MENDONÇA³; Gastão César Cyrino BASTOS¹; Laura Villwock de MIRANDA²; William do Rosário RIBEIRO¹; Silvio dos SANTOS¹

APRESENTAÇÃO

O Instituto de Pesca é uma instituição vinculada à Agência Paulista de Tecnologia dos Agronegócios da Secretaria de Agricultura e Abastecimento do Estado de São Paulo, responsável pela execução do Programa de Monitoramento da Atividade Pesqueira - PMAP. Este programa é coordenado e executado pelo Laboratório de Estatística Pesqueira (Santos), em conjunto com os Núcleos de Pesquisa e Desenvolvimento do Litoral Norte (Ubatuba) e Sul (Cananéia). Os dados pesqueiros são obtidos por método censitário através de entrevistas com mestres de embarcações e pescadores, e pela verificação de registros de descarga de pescado em um total de 216 locais nos 16 municípios da costa paulista. O contato com o PMAP pode ser feito através do Laboratório de Estatística, no endereço indicado abaixo.

No mês de maio de 2017 foram registradas informações de 4.115 viagens pesqueiras realizadas por 723 unidades produtivas (pescadores ou embarcações) que descarregaram 806,9 t de pescados. Neste mês estavam vigentes em São Paulo, os defesos das lagostas vermelha e verde (01/Dez. a 31/Mai., IN IBAMA 206, de 14/11/2008) e do camarão-rosa, camarão-sete-barbas, camarão-branco, camarão-santana ou vermelho e camarão-barba-ruça (01/Mar. a 31/Mai., IN IBAMA 189, de 23/09/2008). A pesca com emalhe de fundo por embarcações maiores que 20 AB esteve proibida no período de 15/Mai. a 15/Jun. (IN MPA/MMA 12, de 22 de agosto de 2012). A temporada de pesca da tainha foi aberta para algumas modalidades de emalhe (Portaria MIDIC/MMA/MAPA 23, de 27/04/2017).

No Estado de São Paulo, nos meses de janeiro a maio, a principal categoria de pescado descarregada foi o Carapau, seguido pela Corvina e pela Pescada-foguete. O detalhamento da produção por município, aparelho de pesca e categoria de pescado encontra-se nas tabelas apresentadas a seguir.

As informações detalhadas sobre a atividade pesqueira de São Paulo podem ser consultadas no site do Instituto de Pesca no endereço <http://www.propesq.pesca.sp.gov.br> em Banco de Dados. O Programa de Monitoramento da Atividade Pesqueira do Instituto de Pesca agradece o apoio de pescadores profissionais, colônias e associações de pescadores, armadores, empresas de pesca e seus respectivos órgãos de classe, que sempre colaboram de forma voluntária com o levantamento de dados, orientam e dão legitimidade ao processo.

¹ Unidade Laboratorial de Referência em Controle Estatístico da Produção Pesqueira Marinha – ULRCEPPM. Av. Bartolomeu de Gusmão, 192 - Ponta da Praia – Santos – SP - 11030-906. Tel.: 13 3261-5160, e-mail: propesq@pesca.sp.gov.br

² Núcleo de Pesquisa e Desenvolvimento do Litoral Norte – NPDLN. Estrada do Cais do Porto, 2275 – Ubatuba – SP – 11680-000, C.P. 28. Tel.: 12 3832-1470

³ Núcleo de Pesquisa e Desenvolvimento do Litoral Sul – NPDLN. Av. Professor Wladimir Besnard, s/nº - Cananéia – SP – 11990-000, C.P. 43, Tel.: 13 3851-1555, 3851-1889



Figura 1 - Produção pesqueira marinha e estuarina do Estado de São Paulo de 1967 a 2016.



Figura 2 - Produção pesqueira marinha e estuarina descarregada por mês no Estado de São Paulo nos anos 2016 e 2017 (barras) e a acumulada no ano 2017 (linha).

Tabela 1 - Captura total descarregada (t), número de unidades produtivas e número de descargas registradas por município no Estado de São Paulo. Os valores apresentados referem-se a maio e ao acumulado do ano 2017.*

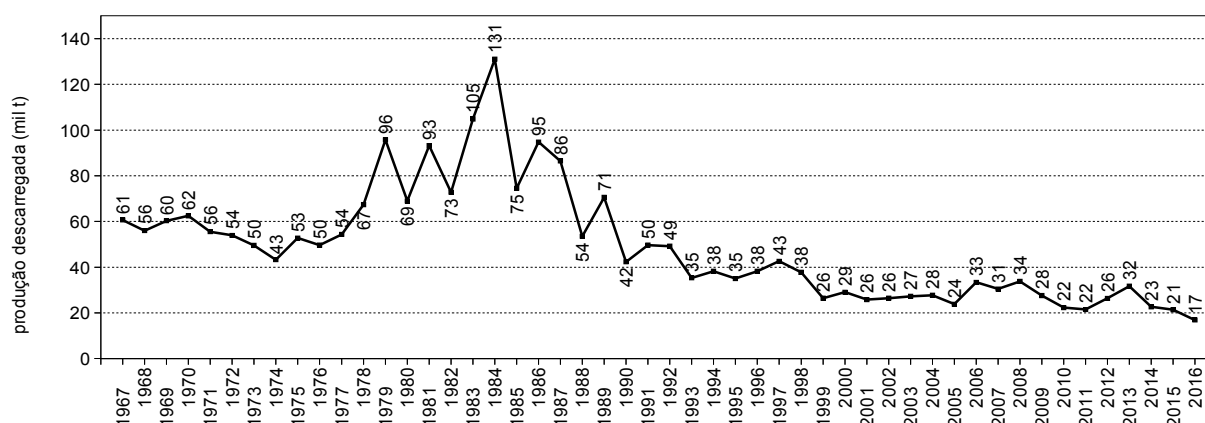
Município	Captura Descarregada (t)		Nº de Unidades Produtivas		Nº de Descargas	
	Maio	Jan - Mai	Maio	Jan - Mai	Maio	Jan - Mai
Ubatuba	106,7	431,4	62	168	160	1.425
Caraguatatuba	4,1	31,9	19	39	122	610
Ilhabela	79,9	472,1	31	76	80	648
São Sebastião	14,9	302,5	38	120	113	985
Bertioga	0,4	17,4	3	31	14	432
Santos/Guarujá	415,9	2.051,3	37	201	111	2.160
Cubatão	0,3	2,4	6	9	22	131
São Vicente	8,9	34,5	9	11	63	290
Praia Grande	3,0	28,5	12	23	138	1.140
Mongaguá	4,4	23,1	6	9	96	455
Itanhaém	2,4	40,6	18	51	73	1.027
Peruíbe	2,1	18,2	27	74	97	610
Iguape	21,4	252,2	173	409	1.100	8.013
Ilha Comprida	3,2	15,7	30	43	188	878
Cananéia	139,3	694,9	252	413	1.738	7.056
Total (t)	806,9	4.417,0	723	1.677	4.115	25.860

* Os dados apresentados são preliminares e podem vir a sofrer alterações.

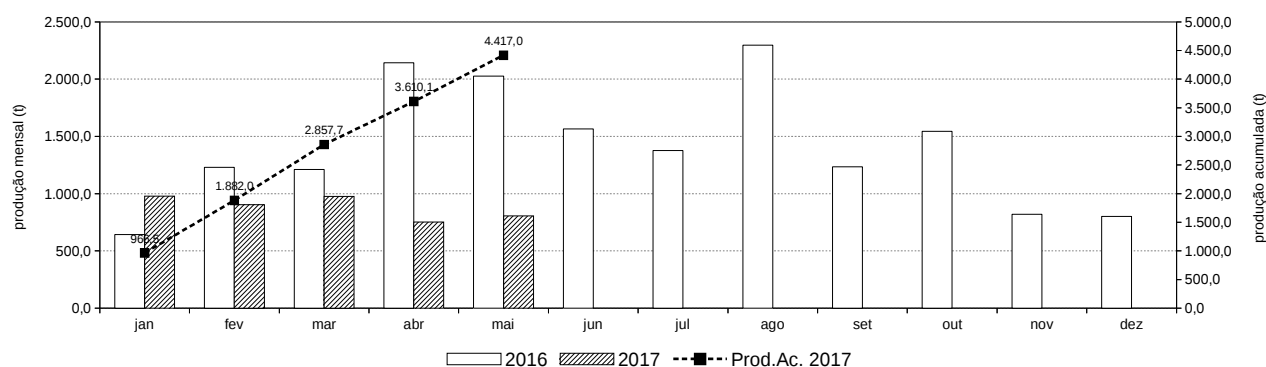
Tabela 2 - Produção pesqueira (t) descarregada no Estado de São Paulo por município e aparelho de pesca, no período de janeiro a maio de 2017.*

Aparelho de Pesca	Ubatuba	Caraguatatuba	Ilhabela	São Sebastião	Bertioga	Santos / Guarujá	Cubatão	São Vicente	Praia Grande	Mongaguá	Itanhaém	Peruíbe	Iguape	Ilha Comprida	Cananéia	Total (t)
cercos	112,1	-	378,6	-	-	517,8	-	-	-	-	-	-	-	-	-	1.008,4
parelha	-	-	-	-	-	982,7	-	-	-	-	-	-	-	-	-	982,7
emalhe-de-fundo	140,9	18,0	4,2	19,4	1,1	70,2	-	0,0	26,7	22,1	5,0	3,8	47,0	7,5	481,9	848,0
arrasto-duplo	81,0	9,7	15,2	25,6	12,0	322,4	-	-	-	-	21,9	1,6	-	-	31,8	521,2
cercos-flutuante	62,8	-	62,3	227,0	-	-	-	-	-	-	-	-	-	-	-	352,2
emalhe-de-deriva-superfície	-	-	-	-	-	-	-	-	-	-	-	-	96,5	0,0	-	96,5
extrativismo	-	-	-	-	2,7	3,2	2,4	-	0,5	-	1,8	9,6	15,5	0,1	58,4	94,2
emalhe-de-superfície	8,6	1,1	3,9	4,8	0,3	-	-	-	-	0,3	0,6	-	24,2	5,2	39,7	88,7
covo-polvo	-	-	0,0	-	-	75,3	-	-	-	-	-	-	-	-	4,4	79,7
espinhel-de-superfície-costeiro	2,9	0,1	-	-	-	72,2	-	-	-	-	-	-	-	-	-	75,1
emalhes-diversos	5,0	-	0,5	9,5	1,3	6,9	-	31,1	1,3	0,7	10,3	2,5	1,6	0,7	0,8	72,2
arrasto-de-mão	-	-	-	7,1	-	-	-	-	0,0	-	-	0,3	27,9	0,1	17,6	53,0
cercos-fixos	-	-	-	-	-	-	-	1,5	-	-	-	-	0,1	0,7	27,5	29,8
armadilha para caranguejo	-	-	-	-	-	-	-	-	-	-	-	-	13,4	-	13,3	26,7
linha-de-mão	12,7	1,4	6,0	3,9	-	0,1	-	-	-	-	-	-	-	-	0,4	24,5
puçá	-	-	-	-	-	-	-	-	-	-	-	0,0	20,9	0,3	0,0	21,3
gerival	-	-	-	-	-	-	-	1,6	-	-	-	-	1,1	1,0	15,7	19,3
arrasto-simples	0,8	1,6	0,4	3,6	-	0,4	-	-	-	-	0,9	0,1	-	-	-	7,7
espinhel-de-fundo	4,3	-	-	1,0	-	0,1	-	-	-	-	-	-	-	-	0,5	5,9
covos-diversos	-	-	-	-	-	-	-	-	-	-	-	-	2,1	-	0,1	2,2
outros	0,4	0,1	0,9	0,5	-	0,0	-	0,4	-	-	0,1	0,3	1,9	0,1	2,8	7,6
Total (t)	431,4	31,9	472,1	302,5	17,4	2.051,3	2,4	34,5	28,5	23,1	40,6	18,2	252,2	15,7	694,9	4.417,0

* Os dados apresentados são preliminares e podem vir a sofrer alterações.

** Indeterminado: aparelho não reportado ou indisponível no momento da coleta dos dados.

Tabela 3 - Produção pesqueira (t) das 20 principais categorias de pescado descarregadas no Estado de São Paulo por município, no período de janeiro a maio de 2017.*

Categorias de Pescado																Total (t)
	Ubatuba	Caraguatatuba	Ilhabela	São Sebastião	Bertioga	Santos / Guarujá	Cubatão	São Vicente	Praia Grande	Mongaguá	Itanhaém	Peruíbe	Iguape	Ilha Comprida	Cananéia	
Carapau	43,6	-	323,8	148,6	-	132,4	-	-	0,4	0,3	0,0	-	0,0	-	0,7	649,8
Corvina	124,7	5,7	2,5	8,2	0,3	288,8	-	0,0	5,7	1,8	1,6	0,5	2,8	2,0	38,4	483,0
Pescada-foguete	2,9	-	-	1,6	0,3	53,7	-	-	7,9	6,2	5,0	0,4	18,2	1,6	210,6	308,3
Goete	0,7	-	0,1	0,1	-	221,5	-	-	0,0	0,1	0,0	-	0,1	-	16,6	239,1
Camarão-sete-barbas	25,2	9,1	4,6	26,1	10,2	111,3	-	-	-	-	17,5	1,5	-	-	29,9	235,4
Espada	5,0	0,8	3,1	25,0	-	165,9	-	0,0	0,5	0,0	0,1	0,0	0,1	0,0	8,8	209,4
Sardinha-verdadeira	75,3	-	7,9	1,8	-	122,8	-	-	-	-	-	-	-	-	-	207,8
Manjuba-de-iguape	-	-	-	-	-	-	-	-	-	-	-	-	122,6	0,0	-	122,7
Betara	2,6	0,9	0,3	0,6	0,0	81,7	-	-	0,5	2,6	0,1	0,1	0,0	0,1	26,0	115,5
Sardinha-bandeira	12,5	-	74,6	0,1	-	-	-	-	-	-	-	-	0,0	-	-	87,2
Porco	28,5	0,3	3,7	0,7	-	53,5	-	-	0,0	0,1	0,0	-	0,1	0,0	0,2	86,9
Polvo	1,7	-	0,4	0,0	-	79,6	-	-	-	-	-	-	-	-	4,4	86,1
Guaivira	4,0	0,0	0,2	2,1	0,0	14,8	-	0,0	4,8	3,3	1,5	0,4	11,2	1,0	33,2	76,4
Palombeta	0,1	-	0,9	0,9	-	68,0	-	-	-	0,0	0,0	-	-	-	-	70,0
Oveva	0,4	0,0	0,0	0,9	-	11,8	-	-	0,0	0,0	1,5	0,1	4,5	0,1	47,8	67,3
Parati	1,6	0,4	0,2	1,1	-	-	-	31,6	-	-	-	0,2	1,8	1,8	26,6	65,2
Caranguejo-uçá	-	-	-	-	2,7	-	2,4	-	0,5	-	0,9	3,0	28,9	-	22,7	61,2
Cabrinha	1,1	-	0,2	-	-	56,6	-	-	-	-	0,1	-	-	-	0,8	58,8
Olho-de-cão	6,5	0,9	13,2	11,7	-	25,0	-	-	0,0	0,0	0,0	-	0,1	-	0,4	58,0
Tainha	3,1	1,2	0,5	2,4	1,3	2,2	-	0,7	0,8	0,1	0,1	0,2	4,0	3,5	32,1	52,2
Mistura	5,7	0,9	2,6	2,3	1,4	135,1	-	0,0	4,3	7,9	4,8	0,8	4,6	0,4	32,7	203,3
Outras	86,1	11,7	33,4	68,3	1,1	426,7	-	2,2	3,1	0,7	7,5	11,0	53,1	5,2	163,2	873,4
Total (t)	431,4	31,9	472,1	302,5	17,4	2.051,3	2,4	34,5	28,5	23,1	40,6	18,2	252,2	15,7	694,9	4.417,0

* Os dados apresentados são preliminares e podem vir a sofrer alterações.