

INFORME PESQUEIRO DE SÃO PAULO

ISSN 2359-2966

PRODUÇÃO PESQUEIRA MARINHA E
ESTUARINA DO ESTADO DE SÃO PAULO
NOVEMBRO DE 2011

NÚMERO 16 FEVEREIRO 2012

INSTITUTO DE PESCA
SÃO PAULO – SP – BRASIL

GOVERNO DO ESTADO DE SÃO PAULO
SECRETARIA DE AGRICULTURA E ABASTECIMENTO
AGÊNCIA PAULISTA DE TECNOLOGIA DOS AGRONEGÓCIOS
INSTITUTO DE PESCA

PRODUÇÃO PESQUEIRA MARINHA E
ESTUARINA DO ESTADO DE SÃO PAULO
NOVEMBRO DE 2011

Antônio Olinto Ávila-da-Silva
Marcus Henrique Carneiro
Jocemar Tomasino Mendonça
Gastão César Cyrino Bastos
Laura Villwock de Miranda
William do Rosario Ribeiro
Silvio dos Santos

ISSN 2359 -2966

Dados Internacionais de Catalogação na Publicação (CIP)
Elaborada pelo Núcleo de Informação e Documentação. Instituto de Pesca, São Paulo

I43

Informe Pesqueiro de São Paulo. - São Paulo : Instituto de Pesca, 2012

ISSN 2359-2966

Disponível em: www.propesq.pesca.sp.gov.br

1. Pesca. 2. Estatística pesqueira. I. Instituto de Pesca-APTA-SAA..
II. Título

CDD 574.5

Instituto de Pesca
Centro APTA Pescado Marinho
*Unidade Laboratorial de Referência em Controle Estatístico
da Produção Pesqueira Marinha – ULRCEPPM*
Av. Bartolomeu de Gusmão 192, Ponta da Praia
11.030-906, Santos, São Paulo
Telefone: 13 3261-5160
E-mail: propesq@pesca.sp.gov.br
www.propesq.pesca.sp.gov.br

Produção Pesqueira Marinha e Estuarina do Estado de São Paulo

Novembro de 2011

Antônio Olinto ÁVILA-DA-SILVA¹; Marcus Henrique CARNEIRO²; Jocemar Tomasino MENDONÇA³; Gastão César Cyrino BASTOS¹; Laura Villwock de MIRANDA²; William do Rosário RIBEIRO¹; Silvio dos SANTOS¹

APRESENTAÇÃO

O Instituto de Pesca é uma instituição vinculada à Agência Paulista de Tecnologia dos Agronegócios da Secretaria de Agricultura e Abastecimento do Estado de São Paulo, responsável pela execução do Programa de Monitoramento da Atividade Pesqueira - PMAP. Este programa é coordenado e executado pelo Laboratório de Estatística Pesqueira (Santos), em conjunto com os Núcleos de Pesquisa e Desenvolvimento do Litoral Norte (Ubatuba) e Sul (Cananéia). Os dados pesqueiros são obtidos por método censitário através de entrevistas com mestres de embarcações e pescadores, e pela verificação de registros de descarga de pescado em um total de 216 locais nos 16 municípios da costa paulista. O contato com o PMAP pode ser feito através do Laboratório de Estatística, no endereço indicado abaixo.

No mês de novembro de 2011 foram registradas informações de 9.586 viagens pesqueiras realizadas por 1.491 unidades produtivas (pescadores ou embarcações) que descarregaram 1.641,5 t de pescados. Entre janeiro e novembro a Sardinha-verdadeira foi o principal pescado descarregado, seguido pelo Camarão-sete-barbas e pela Corvina. O detalhamento da produção por município, aparelho de pesca e categoria de pescado encontra-se nas tabelas apresentadas a seguir.

As informações detalhadas sobre a atividade pesqueira de São Paulo podem ser consultadas no site do Instituto de Pesca no endereço <http://www.pesca.sp.gov.br/estatistica.php>, em "Pesquisa Online". O Programa de Monitoramento da Atividade Pesqueira do Instituto de Pesca agradece o apoio de pescadores profissionais, colônias e associações de pescadores, armadores, empresas de pesca e seus respectivos órgãos de classe, que sempre colaboram de forma voluntária com o levantamento de dados, orientam e dão legitimidade ao processo.

¹ Unidade Laboratorial de Referência em Controle Estatístico da Produção Pesqueira Marinha – ULRCEPPM. Av. Bartolomeu de Gusmão, 192 - Ponta da Praia – Santos – SP - 11030-906. Tel.: 13 3261-5160, e-mail: propesq@pesca.sp.gov.br

² Núcleo de Pesquisa e Desenvolvimento do Litoral Norte – NPDLN. Estrada do Cais do Porto, 2275 – Ubatuba – SP – 11680-000, C.P. 28. Tel.: 12 3832-1470

³ Núcleo de Pesquisa e Desenvolvimento do Litoral Sul – NPDLN. Av. Professor Wladimir Besnard, s/nº - Cananéia – SP – 11990-000, C.P. 43, Tel.: 13 3851-1555, 3851-1889



Figura 1 - Produção pesqueira marinha e estuarina do Estado de São Paulo de 1967 a 2011.



Figura 2 - Produção pesqueira marinha e estuarina descarregada por mês no Estado de São Paulo nos anos 2010 e 2011 (barras) e a acumulada no ano 2011 (linha).

Tabela 1 - Captura total descarregada (t), número de unidades produtivas e número de descargas registradas por município no Estado de São Paulo. Os valores apresentados referem-se a novembro e ao acumulado do ano 2011.*

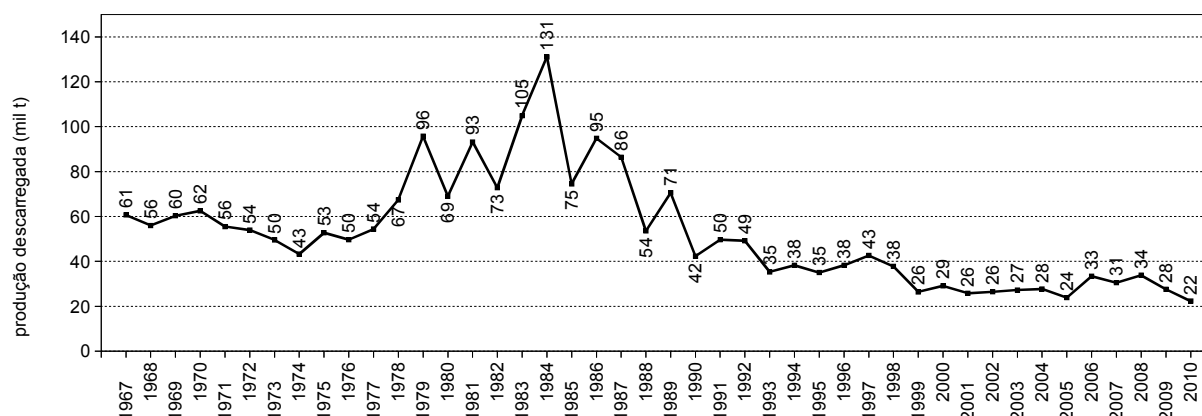
Município	Captura Descarregada (t)		Nº de Unidades Produtivas		Nº de Descargas	
	Novembro	Jan-Nov	Novembro	Jan-Nov	Novembro	Jan-Nov
Ubatuba	71,9	1.976,9	158	284	739	5.373
Caraguatatuba	14,2	127,4	55	81	347	2.464
Ilhabela	31,3	660,6	78	235	185	1.976
São Sebastião	57,9	479,3	97	253	607	5.214
Bertioga	23,0	215,2	36	90	137	1.186
Santos/Guarujá	998,2	11.410,6	233	500	1.299	9.476
Cubatão	8,4	80,4	28	136	264	1.892
São Vicente	12,9	100,0	10	21	131	1.011
Praia Grande	8,1	78,1	25	50	246	2.228
Mongaguá	4,9	49,5	11	28	114	1.215
Itanhaém	6,7	42,6	28	55	126	793
Peruíbe	13,6	132,7	45	192	186	2.516
Iguape	239,9	848,8	378	948	3.662	18.108
Ilha Comprida	4,3	48,8	18	54	135	2.163
Cananéia	146,2	2.881,4	306	907	1.408	20.742
Total	1.641,5	19.132,2	1.491	3.632	9.586	76.357

* Os dados apresentados são preliminares e podem vir a sofrer alterações.

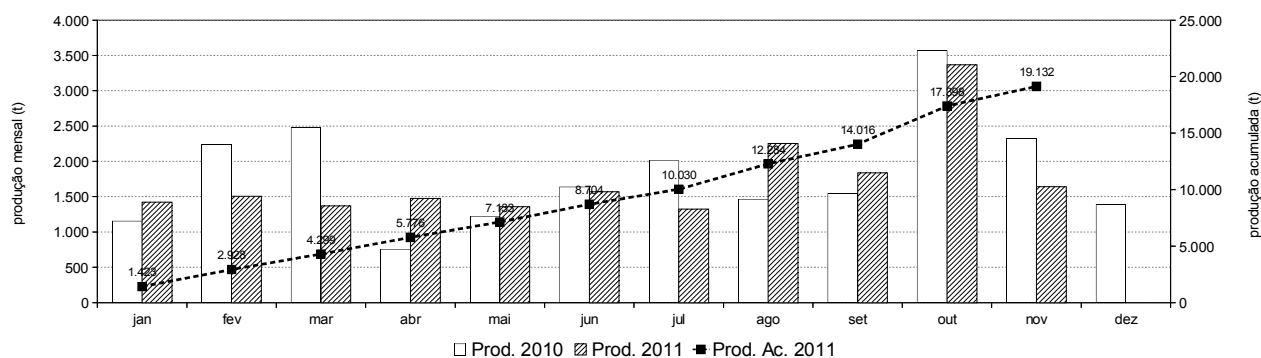
Tabela 2 - Produção pesqueira (t) descarregada no Estado de São Paulo por município e aparelho de pesca, no período de janeiro a novembro 2011.*

Aparelho de Pesca	Ubatuba	Caraguatatuba	Ilhabela	São Sebastião	Bertioga	Santos / Guarujá	Cubatão	São Vicente	Praia Grande	Mongaguá	Itanhaém	Peruíbe	Iguape	Ilha Comprida	Cananéia	Total (t)
cercos	909,3	-	456,0	25,1	-	3.736,6	-	-	-	-	-	-	-	-	59,0	5.186,1
emalhe	565,6	30,2	31,5	114,5	22,8	666,9	29,7	95,8	60,9	40,7	10,8	48,8	704,7	36,8	1.661,9	4.121,6
parelha	-	-	-	-	-	3.473,7	-	-	-	-	-	-	-	-	-	3.473,7
arrasto-duplo-pequeno	246,0	68,9	64,2	158,0	190,6	1.455,8	-	3,3	0,1	0,1	23,7	1,8	0,1	2,7	206,6	2.421,8
arrasto-duplo-médio	0,4	-	0,7	-	-	1.599,3	-	-	-	-	-	-	-	-	394,3	1.994,6
extrativismo	-	-	-	0,0	-	4,0	30,6	0,2	-	-	0,4	37,6	2,5	0,0	250,0	325,4
covo	-	-	0,1	0,0	-	279,6	-	-	-	-	-	-	6,4	0,0	6,6	292,7
multi-artes	94,2	1,2	19,3	22,1	0,6	2,7	0,3	-	16,9	6,3	0,5	2,5	14,6	0,9	58,7	240,9
cercos-flutuantes	15,6	-	48,4	128,9	-	-	-	-	-	-	-	-	-	-	-	192,9
cercos-fixos	-	-	-	-	-	-	-	-	-	-	-	-	1,6	1,5	140,4	143,5
indeterminado**	-	-	0,1	-	-	20,0	-	-	-	-	-	-	60,7	0,4	20,8	101,9
arrasto-simples-pequeno	5,9	18,2	1,9	9,9	0,1	23,0	-	0,1	0,1	0,6	6,3	29,6	-	0,0	0,4	96,2
arrasto-de-mão	-	-	-	0,1	-	-	-	-	-	-	0,3	9,9	19,4	0,7	43,7	74,1
espinhel-de-fundo	17,8	-	2,4	6,3	1,0	32,3	-	-	-	-	-	-	0,0	1,3	5,7	66,8
espinhel-de-superfície-oceânico	-	-	-	-	-	61,3	-	-	-	-	-	-	-	-	5,1	66,4
zangarelho	40,2	0,0	17,1	4,1	-	-	-	-	-	-	-	-	-	-	-	61,4
linha-de-mão	19,1	4,5	8,7	6,3	-	2,6	-	-	-	0,3	-	0,9	-	-	6,3	48,7
espinhel	0,4	-	-	-	-	42,4	-	-	-	-	-	-	-	-	0,1	43,0
puçá	0,1	-	-	-	-	-	-	-	-	-	-	0,0	37,2	2,5	0,1	39,9
linhas-diversas	25,7	0,1	3,4	2,2	-	-	-	-	-	-	-	-	-	-	-	31,3
outros	36,6	4,2	6,8	1,8	0,1	10,3	19,9	0,7	0,0	1,6	0,7	1,6	1,5	1,9	21,7	109,4
Total (t)	1.976,9	127,4	660,6	479,3	215,2	11.410,6	80,4	100,0	78,1	49,5	42,6	132,7	848,8	48,8	2.881,4	19.132,2

* Os dados apresentados são preliminares e podem vir a sofrer alterações.

** Indeterminado: aparelho não reportado ou indisponível no momento da coleta dos dados.

Tabela 3 - Produção pesqueira (t) das 20 principais categorias de pescado descarregadas no Estado de São Paulo por município, no período de janeiro a novembro 2011.*

Categorias de Pescado																Total (t)
	Ubatuba	Caraguatatuba	Ilhabela	São Sebastião	Bertioga	Santos / Guarujá	Cubatão	São Vicente	Praia Grande	Mongaguá	Itanhaém	Peruíbe	Iguape	Ilha Comprida	Cananéia	
Sardinha-verdadeira	885,1	0,0	31,8	2,9	-	3.137,7	-	-	-	-	-	-	0,1	-	13,0	4.070,5
Camarão-sete-barbas	154,4	75,7	26,3	148,6	177,8	1.396,4	-	2,8	0,2	1,4	30,0	25,6	0,6	2,7	543,3	2.585,7
Corvina	486,2	14,7	5,8	14,6	9,7	1.350,2	0,3	1,0	8,3	3,6	0,6	2,4	5,4	4,5	314,5	2.221,9
Goete	8,2	0,0	1,5	1,1	-	981,0	-	0,0	0,0	0,2	0,0	0,0	0,0	0,0	84,4	1.076,6
Pescada-foguete	0,7	0,0	0,0	11,4	5,7	216,6	-	0,0	23,6	13,9	3,4	2,2	11,5	11,3	321,7	621,9
Betara	7,6	0,7	3,5	0,9	0,3	368,1	-	0,1	2,0	2,7	0,0	2,1	0,2	0,5	210,0	598,7
Manjuba-de-iguape	-	-	-	-	-	-	-	-	-	-	-	-	491,6	0,1	0,5	492,1
Galo	11,3	0,1	30,7	13,2	0,0	413,3	-	0,2	1,1	0,0	0,0	0,1	0,0	0,0	12,8	482,9
Sardinha-bandeira	0,1	-	285,8	20,6	-	2,0	-	-	-	-	-	-	6,0	-	30,0	344,5
Cabrinha	3,2	0,2	1,4	0,3	0,3	318,1	-	-	-	0,1	-	0,0	-	-	14,1	337,7
Bagre	8,7	1,1	2,2	11,5	0,6	91,1	0,3	3,0	0,9	0,6	0,3	1,7	123,7	3,7	87,3	336,8
Polvo	2,1	0,1	1,4	0,2	0,1	311,4	-	-	-	-	-	-	-	-	8,3	323,7
Tainha	25,8	3,5	3,8	16,4	2,0	32,3	0,8	4,3	6,5	3,6	0,0	2,0	33,2	5,9	172,5	312,8
Espada	14,9	2,6	13,2	23,7	0,1	146,4	0,4	0,1	1,9	1,0	0,1	0,4	1,2	0,4	53,3	259,8
Lula	75,9	3,1	27,3	13,2	0,0	87,8	-	-	-	0,0	0,0	0,3	-	-	12,3	220,0
Camarão-rosa	24,9	0,5	10,1	2,9	0,2	172,9	-	-	-	-	0,1	-	-	0,1	6,0	217,7
Guaivira	17,0	0,2	1,6	5,9	0,2	65,4	0,1	1,6	7,7	7,1	1,0	2,5	14,6	3,7	83,6	212,3
Carapau	3,3	0,1	99,0	54,9	-	9,0	-	-	-	-	-	0,0	0,0	-	0,5	166,8
Ostra	-	-	-	-	-	-	-	-	-	-	-	1,9	-	-	161,5	163,4
Abrótea	0,1	0,0	0,0	0,0	-	160,4	-	-	-	-	-	-	-	-	0,1	160,6
Mistura	40,0	6,1	12,3	7,9	5,6	452,5	2,3	1,7	8,7	6,9	1,1	8,1	2,8	2,9	249,5	808,5
Outras	207,3	18,6	102,8	129,0	12,4	1.697,9	76,2	85,1	17,2	8,4	6,0	83,5	157,9	13,0	502,0	3.117,5
Total (t)	1.976,9	127,4	660,6	479,3	215,2	11.410,6	80,4	100,0	78,1	49,5	42,6	132,7	848,8	48,8	2.881,4	19.132,2

* Os dados apresentados são preliminares e podem vir a sofrer alterações.