

INFORME PESQUEIRO DE SÃO PAULO

ISSN 2359-2966

PRODUÇÃO PESQUEIRA MARINHA E
ESTUARINA DO ESTADO DE SÃO PAULO
DEZEMBRO DE 2010

NÚMERO 05 MARÇO 2011

INSTITUTO DE PESCA
SÃO PAULO – SP – BRASIL

GOVERNO DO ESTADO DE SÃO PAULO
SECRETARIA DE AGRICULTURA E ABASTECIMENTO
AGÊNCIA PAULISTA DE TECNOLOGIA DOS AGRONEGÓCIOS
INSTITUTO DE PESCA

PRODUÇÃO PESQUEIRA MARINHA E
ESTUARINA DO ESTADO DE SÃO PAULO
DEZEMBRO DE 2010

Antônio Olinto Ávila-da-Silva
Marcus Henrique Carneiro
Jocemar Tomasino Mendonça
Gastão César Cyrino Bastos
Laura Villwock de Miranda
William do Rosario Ribeiro
Silvio dos Santos

ISSN 2359 -2966

Inf. Pesqueiro de São Paulo	São Paulo	nº05	Março/2011
-----------------------------	-----------	------	------------

Dados Internacionais de Catalogação na Publicação (CIP)
Elaborada pelo Núcleo de Informação e Documentação. Instituto de Pesca, São Paulo

I43

Informe Pesqueiro de São Paulo. - São Paulo : Instituto de Pesca, 2011

ISSN 2359-2966

Disponível em: www.propesq.pesca.sp.gov.br

1. Pesca. 2. Estatística pesqueira. I. Instituto de Pesca-APTA-SAA..
II. Título

CDD 574.5

Instituto de Pesca
Centro APTA Pescado Marinho
*Unidade Laboratorial de Referência em Controle Estatístico
da Produção Pesqueira Marinha – ULRCEPPM*
Av. Bartolomeu de Gusmão 192, Ponta da Praia
11.030-906, Santos, São Paulo
Telefone: 13 3261-5160
E-mail: propesq@pesca.sp.gov.br
www.propesq.pesca.sp.gov.br

Produção Pesqueira Marinha e Estuarina do Estado de São Paulo

Dezembro de 2010

Antônio Olinto ÁVILA-DA-SILVA¹; Marcus Henrique CARNEIRO²; Jocemar Tomasino MENDONÇA³; Gastão César Cyrino BASTOS¹; Laura Villwock de MIRANDA²; William do Rosário RIBEIRO¹; Silvio dos SANTOS¹

APRESENTAÇÃO

O Instituto de Pesca é uma instituição vinculada à Agência Paulista de Tecnologia dos Agronegócios da Secretaria de Agricultura e Abastecimento do Estado de São Paulo, responsável pela execução do Programa de Monitoramento da Atividade Pesqueira - PMAP. Este programa é coordenado e executado pelo Laboratório de Estatística Pesqueira (Santos), em conjunto com os Núcleos de Pesquisa e Desenvolvimento do Litoral Norte (Ubatuba) e Sul (Cananéia). Os dados pesqueiros são obtidos por método censitário através de entrevistas com mestres de embarcações e pescadores, e pela verificação de registros de descarga de pescado em um total de 216 locais nos 16 municípios da costa paulista. O contato com o PMAP pode ser feito através do Laboratório de Estatística, no endereço indicado abaixo.

Neste número do informe é apresentada uma consolidação preliminar da produção da pesca marinha e estuarina do Estado de São Paulo no ano 2010. A produção descarregada registrada foi de 22.094,6 t, a menor já registrada pelo Instituto de Pesca. Este desempenho deveu-se principalmente à redução nas descargas de Sardinha-verdadeira, que voltou ao nível de produção observado entre 1999 e 2005, e de Corvina, que vem mostrando tendência de queda nos últimos sete anos. Ainda assim a Sardinha-verdadeira foi o principal pescado descarregado, seguida pela Corvina e pelo Camarão-sete-barbas.

No mês de dezembro de 2010 foram registradas informações de 6.116 viagens pesqueiras realizadas por 1.558 unidades produtivas (pescadores ou embarcações) que descarregaram 1.389,7 t de pescados. O detalhamento da produção por município, aparelho de pesca e categoria de pescado encontram-se nas tabelas apresentadas a seguir.

As informações detalhadas sobre a atividade pesqueira de São Paulo podem ser consultadas no site do Instituto de Pesca no endereço <http://www.pesca.sp.gov.br/estatistica.php>, em "Pesquisa Online". O Programa de Monitoramento da Atividade Pesqueira do Instituto de Pesca agradece o apoio de pescadores profissionais, colônias e associações de pescadores, armadores, empresas de pesca e seus respectivos órgãos de classe, que sempre colaboram de forma voluntária com o levantamento de dados, orientam e dão legitimidade ao processo.

¹ Unidade Laboratorial de Referência em Controle Estatístico da Produção Pesqueira Marinha – ULRCEPPM. Av. Bartolomeu de Gusmão, 192 - Ponta da Praia – Santos – SP - 11030-906. Tel.: 13 3261-5160, e-mail: propesq@pesca.sp.gov.br

² Núcleo de Pesquisa e Desenvolvimento do Litoral Norte – NPDLN. Estrada do Cais do Porto, 2275 – Ubatuba – SP – 11680-000, C.P. 28. Tel.: 12 3832-1470

³ Núcleo de Pesquisa e Desenvolvimento do Litoral Sul – NPDLN. Av. Professor Wladimir Besnard, s/nº - Cananéia – SP – 11990-000, C.P. 43, Tel.: 13 3851-1555, 3851-1889



Figura 1 - Produção pesqueira marinha e estuarina do Estado de São Paulo de 1967 a 2010.



Figura 2 - Produções pesqueiras marinha e estuarina descarregada por mês no Estado de São Paulo (barras) e as acumuladas nos anos 2009 e 2010.

Tabela 1 - Captura total descarregada (t), número de unidades produtivas e número de descargas registradas por município no Estado de São Paulo. Os valores apresentados referem-se a dezembro e ao acumulado do ano 2010.*

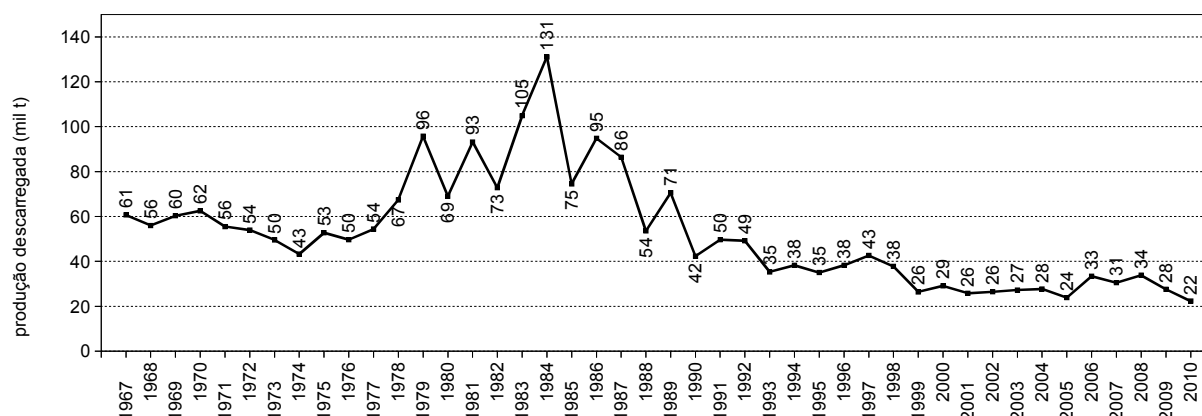
Município	Captura Descarregada (t)		Nº de Unidades Produtivas		Nº de Descargas	
	Dezembro	Jan - Dez	Dezembro	Jan - Dez	Dezembro	Jan - Dez
Ubatuba	70,7	2.254,0	131	328	499	4.345
Caraguatatuba	7,0	117,0	38	95	144	2.209
Ilhabela	109,1	605,1	111	307	304	2.153
São Sebastião	63,4	553,5	107	325	444	5.756
Bertioga	11,9	237,9	24	72	103	1.808
Santos/Guarujá	754,2	13.301,0	212	577	864	9.369
Cubatão	9,0	64,4	59	121	219	1.666
São Vicente	5,6	73,5	7	16	39	669
Praia Grande	4,9	71,4	15	48	126	1.778
Mongaguá	3,3	53,9	13	35	131	1.557
Itanhaém	2,0	41,3	27	55	59	833
Peruíbe	6,9	98,8	41	178	113	1.813
Iguape	133,5	1.375,5	497	1.806	2.097	25.054
Ilha Comprida	1,6	79,1	15	111	82	2.934
Cananéia	206,7	3.168,2	293	1.113	892	23.307
Total	1.389,7	22.094,6	1.558	4.838	6.116	85.251

* Os dados apresentados são preliminares e podem vir a sofrer alterações.

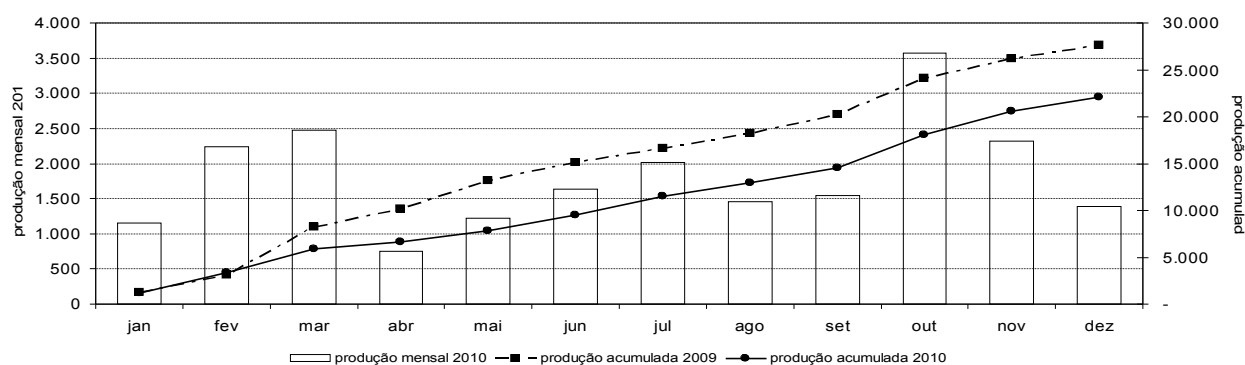
Tabela 2 - Produção pesqueira (t) descarregada no Estado de São Paulo por município e aparelho de pesca, no período de janeiro a dezembro de 2010.*

Aparelho de Pesca	Ubatuba	Caraguatatuba	Ilhabela	São Sebastião	Bertioga	Santos / Guarujá	Cubatão	São Vicente	Praia Grande	Mongaguá	Itanhaém	Peruíbe	Iguape	Ilha Comprida	Cananéia	Total (t)
emalhe	955,0	34,9	29,5	109,2	16,3	945,4	15,0	61,4	71,3	47,4	12,6	35,0	1.174,3	62,7	1.740,7	5.310,7
cerco	603,1	-	348,4	10,0	-	4.307,0	-	-	-	-	-	-	-	-	10,0	5.278,5
parelha	-	-	-	-	-	3.925,4	-	-	-	-	-	-	-	-	-	3.925,4
arrasto-duplo-pequeno	324,2	54,5	41,3	195,4	221,3	1.703,5	-	11,5	-	0,1	19,8	8,6	0,2	4,7	263,0	2.847,8
arrasto-duplo-médio	50,4	-	-	-	-	1.677,9	-	-	-	-	-	-	-	-	490,8	2.219,1
covo	-	-	0,8	-	-	424,3	0,4	-	-	-	-	0,0	7,6	-	40,4	473,5
extrativismo	-	-	-	0,0	-	6,4	27,1	-	-	-	1,0	16,4	6,5	0,8	352,6	410,8
cerco-flutuante	9,8	-	105,7	168,5	-	-	-	-	-	-	-	-	-	-	-	284,0
espinhel-de-superfície-oceânico	23,2	-	-	-	-	209,0	-	-	-	-	-	-	-	-	-	232,2
multi-artes	77,0	1,8	23,6	28,3	0,3	7,4	0,2	0,0	0,1	1,9	0,5	4,1	57,2	1,1	28,7	232,0
espinhel-de-fundo	81,5	0,3	2,9	3,8	-	61,4	-	-	-	-	-	-	0,1	0,6	5,3	155,9
cerco-fixo	-	-	-	0,2	-	-	-	-	-	-	-	-	1,3	3,9	129,0	134,4
indeterminado**	-	-	1,6	9,6	-	-	-	-	-	-	-	-	74,9	1,3	32,7	120,1
linha-de-mão	75,8	8,9	21,1	7,4	-	0,1	-	-	-	0,1	0,0	2,5	0,1	-	3,5	119,5
arrasto-simples-pequeno	8,6	13,4	12,8	9,4	-	13,4	-	-	-	2,2	7,1	27,8	-	0,2	3,9	98,8
arrasto-de-mão	-	-	-	-	-	-	-	-	-	-	-	3,6	16,3	1,1	52,3	73,3
espinhel-de-superfície-costeiro	24,1	-	-	-	-	15,4	-	-	-	-	-	-	-	-	-	39,5
puçá	-	-	-	-	-	0,3	-	-	-	-	-	0,2	35,4	1,3	0,1	37,3
espinhel-de-isca	-	-	-	-	-	0,1	21,9	-	-	-	-	-	-	-	-	21,9
zangarelho	3,2	0,0	8,7	7,6	-	-	-	-	-	-	-	-	-	-	-	19,5
outros	18,1	3,2	8,8	4,1	0,0	4,0	0,0	0,6	0,0	2,3	0,3	0,6	1,7	1,3	15,3	60,4
Total (t)	2.254,0	117,0	605,1	553,5	237,9	13.300,9	64,4	73,5	71,4	53,9	41,3	98,8	1.375,5	79,1	3.168,2	22.094,6

* Os dados apresentados são preliminares e podem vir a sofrer alterações.

** Indeterminado: aparelho não reportado ou indisponível no momento da coleta dos dados.

Tabela 3 - Produção pesqueira (t) das 20 principais categorias de pescado descarregadas no Estado de São Paulo por município, no período de janeiro a dezembro 2010.*

Categorias de Pescado																Total (t)
	Ubatuba	Caraguatatuba	Ilhabela	São Sebastião	Bertioga	Santos / Guarujá	Cubatão	São Vicente	Praia Grande	Mongaguá	Itanhaém	Peruíbe	Iguape	Ilha Comprida	Cananéia	
Sardinha-verdadeira	569,0	0,1	15,3	2,2	-	3.575,1	-	-	-	-	-	-	-	-	-	4.161,6
Corvina	725,2	20,6	6,5	16,9	3,6	1.842,8	0,0	0,8	9,7	5,1	0,6	2,8	9,2	4,8	254,0	2.902,8
Camarão-sete-barbas	132,5	54,4	25,1	149,9	184,5	1.564,9	-	8,1	0,1	3,9	25,8	33,8	0,2	4,9	655,0	2.843,0
Goete	9,2	0,1	1,4	1,2	0,1	1.090,8	-	-	0,1	0,0	0,0	0,1	0,0	-	73,7	1.176,7
Manjuba-de-iguape	-	-	-	-	-	-	-	-	-	-	-	0,0	1.000,3	1,6	0,4	1.002,3
Betara	16,3	0,9	2,6	1,7	1,1	474,9	-	0,2	2,3	2,0	0,0	0,1	0,1	1,1	190,6	694,0
Polvo	3,8	0,0	0,8	0,2	0,1	429,6	-	-	-	-	-	-	-	-	48,9	483,3
Cabrinha	13,6	-	0,9	0,1	0,0	218,2	-	-	0,0	-	0,0	-	-	-	20,0	252,9
Camarão-rosa	46,1	0,0	7,2	3,3	0,3	203,9	-	-	-	-	-	0,0	0,0	0,2	10,1	271,3
Cavalinha	31,7	-	-	0,1	-	202,2	-	-	-	0,0	-	-	-	-	-	234,0
Abrótea	5,8	-	0,0	0,0	-	201,7	-	-	-	-	-	-	-	-	4,7	212,2
Pescada-foguete	3,1	0,0	0,1	15,6	2,2	201,3	-	0,0	19,1	14,9	4,9	1,7	16,0	23,4	511,2	813,6
Linguado	6,4	0,0	2,0	0,3	0,1	168,2	-	0,0	0,1	-	-	0,0	0,0	0,0	6,5	183,5
Lula	12,2	2,2	22,2	11,4	0,1	142,2	-	-	-	-	0,1	0,0	-	0,0	10,2	200,6
Espada	23,2	6,6	15,6	22,4	1,9	131,8	0,1	0,0	1,7	1,7	0,1	0,4	1,3	0,7	40,7	248,2
Tainha	6,3	1,8	8,6	23,8	0,2	130,0	0,0	2,4	2,0	2,3	0,1	3,3	41,1	12,2	176,5	410,5
Carapau	6,0	0,1	120,5	71,4	-	125,6	-	-	0,0	0,1	-	0,0	0,0	-	1,0	324,9
Porco	10,8	0,1	3,9	2,6	0,1	122,3	-	-	0,0	0,3	0,0	0,3	-	-	4,9	145,4
Merluza	2,8	-	-	-	-	113,6	-	-	-	-	-	-	-	-	1,0	117,3
Mistura	76,5	6,5	9,2	22,9	6,0	531,3	1,8	2,7	8,2	6,4	1,9	5,7	7,0	5,9	276,3	968,2
Outras	553,7	23,5	363,1	207,2	37,6	1.830,7	62,4	59,4	28,1	17,2	7,8	50,4	300,4	24,3	882,8	4.448,5
Total (t)	2.254,0	117,0	605,0	553,5	237,8	13.301,1	64,3	73,5	71,4	53,9	41,3	98,8	1.375,5	79,1	3.168,2	22.094,6

* Os dados apresentados são preliminares e podem vir a sofrer alterações.