

INFORME PESQUEIRO DE SÃO PAULO

ISSN 2359-2966

PRODUÇÃO PESQUEIRA MARINHA E
ESTUARINA DO ESTADO DE SÃO PAULO
FEVEREIRO DE 2011

NÚMERO 07 MAIO 2011

INSTITUTO DE PESCA
SÃO PAULO – SP – BRASIL

GOVERNO DO ESTADO DE SÃO PAULO
SECRETARIA DE AGRICULTURA E ABASTECIMENTO
AGÊNCIA PAULISTA DE TECNOLOGIA DOS AGRONEGÓCIOS
INSTITUTO DE PESCA

PRODUÇÃO PESQUEIRA MARINHA E
ESTUARINA DO ESTADO DE SÃO PAULO
FEVEREIRO DE 2011

Antônio Olinto Ávila-da-Silva
Marcus Henrique Carneiro
Jocemar Tomasino Mendonça
Gastão César Cyrino Bastos
Laura Villwock de Miranda
William do Rosario Ribeiro
Silvio dos Santos

ISSN 2359 -2966

Dados Internacionais de Catalogação na Publicação (CIP)
Elaborada pelo Núcleo de Informação e Documentação. Instituto de Pesca, São Paulo

I43

Informe Pesqueiro de São Paulo. - São Paulo : Instituto de Pesca, 2011

ISSN 2359-2966

Disponível em: www.propesq.pesca.sp.gov.br

1. Pesca. 2. Estatística pesqueira. I. Instituto de Pesca-APTA-SAA..
II. Título

CDD 574.5

Instituto de Pesca
Centro APTA Pescado Marinho
*Unidade Laboratorial de Referência em Controle Estatístico
da Produção Pesqueira Marinha – ULRCEPPM*
Av. Bartolomeu de Gusmão 192, Ponta da Praia
11.030-906, Santos, São Paulo
Telefone: 13 3261-5160
E-mail: propesq@pesca.sp.gov.br
www.propesq.pesca.sp.gov.br

Produção Pesqueira Marinha e Estuarina do Estado de São Paulo

Fevereiro de 2011

Antônio Olinto ÁVILA-DA-SILVA¹; Marcus Henrique CARNEIRO²; Jocemar Tomasino MENDONÇA³; Gastão César Cyrino BASTOS¹; Laura Villwock de MIRANDA²; William do Rosário RIBEIRO¹; Silvio dos SANTOS¹

APRESENTAÇÃO

O Instituto de Pesca é uma instituição vinculada à Agência Paulista de Tecnologia dos Agronegócios da Secretaria de Agricultura e Abastecimento do Estado de São Paulo, responsável pela execução do Programa de Monitoramento da Atividade Pesqueira - PMAP. Este programa é coordenado e executado pelo Laboratório de Estatística Pesqueira (Santos), em conjunto com os Núcleos de Pesquisa e Desenvolvimento do Litoral Norte (Ubatuba) e Sul (Cananéia). Os dados pesqueiros são obtidos por método censitário através de entrevistas com mestres de embarcações e pescadores, e pela verificação de registros de descarga de pescado em um total de 216 locais nos 16 municípios da costa paulista. O contato com o PMAP pode ser feito através do Laboratório de Estatística, no endereço indicado abaixo.

No mês de fevereiro de 2011 foram registradas informações de 7.270 viagens pesqueiras realizadas por 1.592 unidades produtivas (pescadores ou embarcações) que descarregaram 1.465,0 t de pescados. O camarão-sete-barbas foi o principal pescado descarregado, seguido pela corvina e a manjuba-de-iguape. Observa-se a pesca da sardinha-verdadeira esteve em período de defeso entre 1º de novembro e 15 de fevereiro. O detalhamento da produção por município, aparelho de pesca e categoria de pescado encontra-se nas tabelas apresentadas a seguir.

As informações detalhadas sobre a atividade pesqueira de São Paulo podem ser consultadas no site do Instituto de Pesca no endereço <http://www.pesca.sp.gov.br/estatistica.php>, em "Pesquisa Online". O Programa de Monitoramento da Atividade Pesqueira do Instituto de Pesca agradece o apoio de pescadores profissionais, colônias e associações de pescadores, armadores, empresas de pesca e seus respectivos órgãos de classe, que sempre colaboram de forma voluntária com o levantamento de dados, orientam e dão legitimidade ao processo.

¹ Unidade Laboratorial de Referência em Controle Estatístico da Produção Pesqueira Marinha – ULRCEPPM. Av. Bartolomeu de Gusmão, 192 - Ponta da Praia – Santos – SP - 11030-906. Tel.: 13 3261-5160, e-mail: propesq@pesca.sp.gov.br

² Núcleo de Pesquisa e Desenvolvimento do Litoral Norte – NPDLN. Estrada do Cais do Porto, 2275 – Ubatuba – SP – 11680-000, C.P. 28. Tel.: 12 3832-1470

³ Núcleo de Pesquisa e Desenvolvimento do Litoral Sul – NPDLN. Av. Professor Wladimir Besnard, s/nº - Cananéia – SP – 11990-000, C.P. 43, Tel.: 13 3851-1555, 3851-1889



Figura 1 - Produção pesqueira marinha e estuarina do Estado de São Paulo de 1967 a 2010.



Figura 2 - Produção pesqueira marinha e estuarina descarregada por mês no Estado de São Paulo nos anos 2010 e 2011 (barras) e a acumulada no ano 2011 (linha).

Tabela 1 - Captura total descarregada (t), número de unidades produtivas e número de descargas registradas por município no Estado de São Paulo. Os valores apresentados referem-se a fevereiro e ao acumulado do ano 2011.*

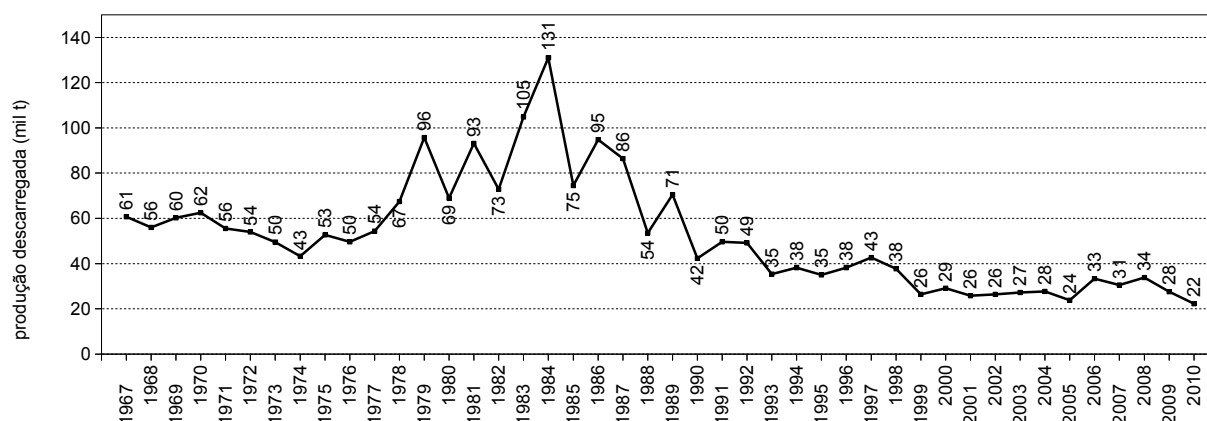
Município	Captura Descarregada (t)		Nº de Unidades Produtivas		Nº de Descargas	
	Fevereiro	Jan - Fev	Fevereiro	Jan - Fev	Fevereiro	Jan - Fev
Ubatuba	53,8	119,0	125	151	484	1.005
Caraguatatuba	12,0	27,3	42	49	198	411
Ilhabela	87,2	129,4	107	152	231	509
São Sebastião	67,6	105,8	101	131	466	1.024
Bertioga	13,8	64,4	31	40	143	365
Santos/Guarujá	772,2	1.497,2	196	243	990	2.247
Cubatão	7,9	20,5	56	81	166	445
São Vicente	4,5	9,8	7	10	51	84
Praia Grande	6,1	11,8	28	33	187	355
Mongaguá	4,7	14,8	16	21	146	372
Itanhaém	2,6	7,8	24	32	64	210
Peruíbe	12,3	33,3	77	117	248	564
Iguape	145,8	245,5	506	611	2.911	4.323
Ilha Comprida	2,4	8,7	16	27	106	276
Cananéia	272,0	582,8	292	423	879	2.212
Total	1.465,0	2.877,9	1.592	2.057	7.270	14.402

* Os dados apresentados são preliminares e podem vir a sofrer alterações.

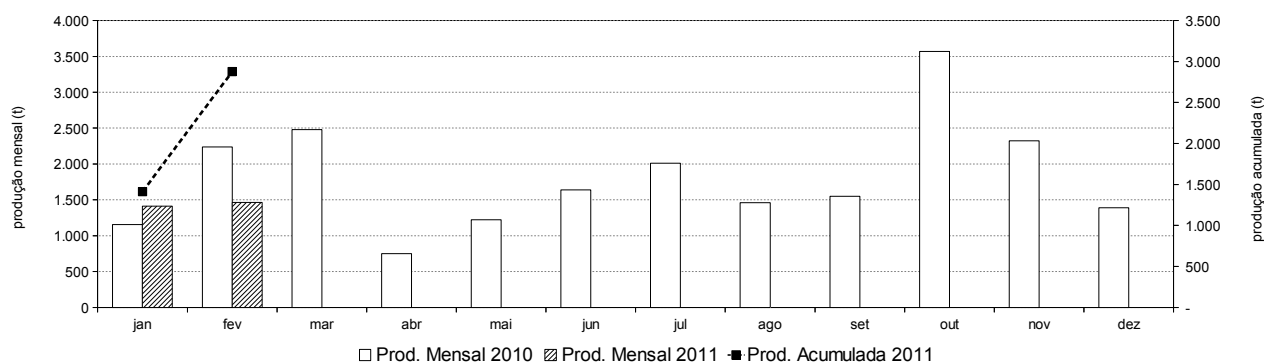
Tabela 2 - Produção pesqueira (t) descarregada no Estado de São Paulo por município e aparelho de pesca, no período de janeiro a fevereiro 2011.*

Aparelho de Pesca	Ubatuba	Caraguatatuba	Ilhabela	São Sebastião	Bertioga	Santos / Guarujá	Cubatão	São Vicente	Praia Grande	Mongaguá	Itanhaém	Peruíbe	Iguape	Ilha Comprida	Cananéia	Total (t)
emalhe	18,8	4,9	3,2	20,2	14,9	125,6	3,2	8,7	11,8	12,1	1,3	8,6	214,1	6,0	307,5	760,8
parelha	-	-	-	-	-	603,2	-	-	-	-	-	-	-	-	-	603,2
arrasto-duplo-médio	0,3	-	0,2	-	-	406,3	-	-	-	-	-	-	-	-	130,3	537,1
arrasto-duplo-pequeno	61,0	17,4	5,2	6,2	49,1	253,9	-	1,1	-	0,1	3,3	0,6	-	1,1	68,9	468,0
cerco	-	-	83,7	2,1	-	48,2	-	-	-	-	-	-	-	-	-	133,9
multi-artes	15,9	0,5	5,9	8,4	0,2	0,3	-	-	-	0,7	0,1	1,0	3,4	-	42,2	78,7
cerco-flutuante	4,7	-	11,8	61,3	-	-	-	-	-	-	-	-	-	-	-	77,8
extrativismo	-	-	-	-	-	1,9	13,8	-	-	-	0,2	13,5	0,7	0,0	16,1	46,3
covo	-	-	0,1	-	-	37,1	-	-	-	-	-	-	-	0,0	-	37,2
indeterminado**	-	-	-	-	-	-	-	-	-	-	-	-	16,7	0,1	3,5	20,3
arrasto-simples-pequeno	0,2	1,4	-	0,6	-	4,3	-	-	-	0,5	2,5	8,9	-	-	-	18,5
zangarelho	3,4	0,0	10,9	2,6	-	-	-	-	-	-	-	-	-	-	-	16,9
linha-de-mão	4,2	1,2	3,5	2,0	-	2,6	-	-	-	0,3	-	0,2	-	-	0,1	14,0
puçá	-	-	-	-	-	-	-	-	-	-	-	0,0	9,3	0,3	-	9,5
linhas-diversas	6,1	-	1,7	0,6	-	-	-	-	-	-	-	-	-	-	-	8,4
espinhel-de-fundo	0,9	-	-	0,8	-	6,0	-	-	-	-	-	-	-	-	-	7,7
cerco-fixo	-	-	-	-	-	-	-	-	-	-	-	-	-	0,1	7,6	7,6
espinhel-de-superfície-oceânico	-	-	-	-	-	7,2	-	-	-	-	-	-	-	-	-	7,2
arrasto-de-mão	-	-	-	-	-	-	-	-	-	-	-	0,2	1,4	0,5	4,6	6,7
emalhe/linha	1,4	1,1	1,4	0,6	-	-	-	-	-	0,7	-	-	-	-	-	5,2
outros	2,1	0,7	1,8	0,4	0,1	0,5	3,4	0,1	0,0	0,5	0,3	0,2	0,0	0,6	1,9	12,7
Total (t)	119,0	27,3	129,4	105,8	64,4	1.497,2	20,5	9,8	11,8	14,8	7,8	33,3	245,5	8,7	582,8	2.877,9

* Os dados apresentados são preliminares e podem vir a sofrer alterações.

** Indeterminado: aparelho não reportado ou indisponível no momento da coleta dos dados.

Tabela 3 - Produção pesqueira (t) das 20 principais categorias de pescado descarregadas no Estado de São Paulo por município, no período de janeiro a fevereiro 2011.*

Categorias de Pescado																Total (t)
	Ubatuba	Caraguatatuba	Ilhabela	São Sebastião	Bertioga	Santos / Guarujá	Cubatão	São Vicente	Praia Grande	Mongaguá	Itanhaém	Peruíbe	Iguape	Ilha Comprida	Cananéia	
Camarão-sete-barbas	44,6	16,9	1,6	5,9	46,9	244,9	-	1,0	-	1,0	5,8	9,0	0,5	1,1	175,1	554,1
Corvina	6,1	1,7	1,0	4,6	9,0	201,3	-	0,2	1,6	1,2	0,1	0,5	1,1	1,0	19,0	248,4
Manjuba-de-iguape	-	-	-	-	-	-	-	-	-	-	-	-	191,8	0,0	0,4	192,3
Goete	0,9	-	0,1	0,2	-	130,8	-	0,0	0,0	0,1	0,0	-	-	0,0	30,4	162,6
Carapau	1,3	0,0	80,5	37,4	-	7,9	-	-	-	-	-	-	-	-	0,1	127,1
Betara	1,5	0,1	0,6	0,1	0,0	73,7	-	0,0	0,4	0,6	-	0,1	0,0	0,1	46,8	124,0
Pescada-foguete	0,0	-	0,0	1,1	4,7	49,0	-	-	2,3	3,1	0,6	0,7	2,4	0,8	59,2	123,9
Lula	13,3	1,9	14,6	6,1	-	46,3	-	-	-	0,0	0,0	0,1	-	-	9,8	92,1
Guaivira	1,8	0,0	0,1	0,3	0,0	19,2	-	0,1	2,1	3,5	0,2	0,1	10,3	1,3	48,9	87,9
Espada	9,9	0,2	3,4	7,1	0,1	38,2	0,0	0,0	0,2	0,3	0,0	0,1	0,3	0,1	14,8	74,8
Porco	0,6	0,1	0,7	1,3	-	56,2	-	-	0,1	0,7	0,0	-	-	0,1	4,5	64,4
Linguado	0,5	0,1	0,8	-	-	58,1	-	-	-	0,0	-	-	0,0	-	0,1	59,6
Merluza	-	-	-	-	-	44,1	-	-	-	-	-	-	-	-	0,0	44,1
Oveva	0,1	0,0	0,0	1,0	0,0	8,2	-	-	0,2	0,0	0,2	0,3	0,9	0,3	31,1	42,2
Abrótea	0,0	0,0	-	-	-	42,1	-	-	-	-	-	-	-	-	-	42,2
Polvo	0,5	0,1	0,2	0,0	-	38,4	-	-	-	-	-	-	-	-	0,0	39,1
Sardinha-verdadeira	-	-	0,3	0,9	-	35,8	-	-	-	-	-	-	-	-	-	37,1
Caranguejo-uçá	-	0,0	-	-	-	0,1	11,9	-	-	-	-	3,3	6,3	0,0	12,1	33,7
Cações agrupados	6,8	0,5	0,1	3,5	2,5	7,8	-	0,1	0,2	0,7	0,1	0,8	0,5	0,7	7,4	31,5
Mistura	6,5	0,8	1,2	1,0	1,2	86,2	0,5	0,3	1,5	2,8	0,4	2,1	1,3	0,3	54,1	160,1
Outras	24,5	4,8	24,1	35,3	0,1	309,0	8,1	8,1	3,1	0,9	0,5	16,2	30,2	2,9	68,9	536,8
Total (t)	119,0	27,3	129,4	105,8	64,4	1.497,2	20,5	9,8	11,8	14,8	7,8	33,3	245,5	8,7	582,8	2.877,9

* Os dados apresentados são preliminares e podem vir a sofrer alterações.