

INFORME PESQUEIRO DE SÃO PAULO

ISSN 2359-2966

PRODUÇÃO PESQUEIRA MARINHA E
ESTUARINA DO ESTADO DE SÃO PAULO
JANEIRO DE 2015

NÚMERO 55 ABRIL 2015

INSTITUTO DE PESCA
SÃO PAULO – SP – BRASIL

GOVERNO DO ESTADO DE SÃO PAULO
SECRETARIA DE AGRICULTURA E ABASTECIMENTO
AGÊNCIA PAULISTA DE TECNOLOGIA DOS AGRONEGÓCIOS
INSTITUTO DE PESCA

PRODUÇÃO PESQUEIRA MARINHA E
ESTUARINA DO ESTADO DE SÃO PAULO
JANEIRO DE 2015

Antônio Olinto Ávila-da-Silva
Marcus Henrique Carneiro
Jocemar Tomasino Mendonça
Gastão César Cyrino Bastos
Laura Villwock de Miranda
William do Rosario Ribeiro
Silvio dos Santos

ISSN 2359 -2966

Dados Internacionais de Catalogação na Publicação (CIP)
Elaborada pelo Núcleo de Informação e Documentação. Instituto de Pesca, São Paulo

I43

Informe Pesqueiro de São Paulo. - São Paulo : Instituto de Pesca, 2015

ISSN 2359-2966

Disponível em: www.propesq.pesca.sp.gov.br

1. Pesca. 2. Estatística pesqueira. I. Instituto de Pesca-APTA-SAA..
II. Título

CDD 574.5

Instituto de Pesca
Centro APTA Pescado Marinho
*Unidade Laboratorial de Referência em Controle Estatístico
da Produção Pesqueira Marinha – ULRCEPPM*
Av. Bartolomeu de Gusmão 192, Ponta da Praia
11.030-906, Santos, São Paulo
Telefone: 13 3261-5160
E-mail: propesq@pesca.sp.gov.br
www.propesq.pesca.sp.gov.br

Produção Pesqueira Marinha e Estuarina do Estado de São Paulo

Janeiro de 2015

Antônio Olinto ÁVILA-DA-SILVA¹; Marcus Henrique CARNEIRO²; Jocemar Tomasino MENDONÇA³; Gastão César Cyrino BASTOS¹; Laura Villwock de MIRANDA²; William do Rosário RIBEIRO¹; Silvio dos SANTOS¹

APRESENTAÇÃO

O Instituto de Pesca é uma instituição vinculada à Agência Paulista de Tecnologia dos Agronegócios da Secretaria de Agricultura e Abastecimento do Estado de São Paulo, responsável pela execução do Programa de Monitoramento da Atividade Pesqueira - PMAP. Este programa é coordenado e executado pelo Laboratório de Estatística Pesqueira (Santos), em conjunto com os Núcleos de Pesquisa e Desenvolvimento do Litoral Norte (Ubatuba) e Sul (Cananéia). Os dados pesqueiros são obtidos por método censitário através de entrevistas com mestres de embarcações e pescadores, e pela verificação de registros de descarga de pescado em um total de 216 locais nos 15 municípios da costa paulista. O contato com o PMAP pode ser feito através do Laboratório de Estatística, no endereço indicado abaixo.

No mês de janeiro de 2015 foram registradas informações de 4.773 viagens pesqueiras realizadas por 1.042 unidades produtivas (pescadores ou embarcações) que descarregaram 790,5 t de pescados. Neste mês estavam vigentes em São Paulo, o defeso da ostra (18/Dez. a 18/Fev., Portaria SUDEPE N-40, de 16/12/1986), do caranguejo-guaimum (01/Out. a 31/Mar., Portaria IBAMA 53, de 30/09/2003), lagostas vermelha e verde (01/Dez. a 31/Mai., IN IBAMA 206, de 14/11/2008) e da sardinha-verdadeira (01/Nov. a 15/Fev., IN IBAMA 15, de 21/05/2009).

No Estado de São Paulo, nos mês de janeiro, a principal categoria de pescado descarregada foi o Carapau, seguida pelo Camarão-sete-barbas e pela Corvina. O detalhamento da produção por município, aparelho de pesca e categoria de pescado encontra-se nas tabelas apresentadas a seguir.

As informações detalhadas sobre a atividade pesqueira de São Paulo podem ser consultadas no site do Instituto de Pesca no endereço <http://www.pesca.sp.gov.br/estatistica.php>, em "Pesquisa Online". O Programa de Monitoramento da Atividade Pesqueira do Instituto de Pesca agradece o apoio de pescadores profissionais, colônias e associações de pescadores, armadores, empresas de pesca e seus respectivos órgãos de classe, que sempre colaboram de forma voluntária com o levantamento de dados, orientam e dão legitimidade ao processo.

¹ Unidade Laboratorial de Referência em Controle Estatístico da Produção Pesqueira Marinha – ULRCEPPM. Av. Bartolomeu de Gusmão, 192 - Ponta da Praia – Santos – SP - 11030-906. Tel.: 13 3261-5160, e-mail: propesq@pesca.sp.gov.br

² Núcleo de Pesquisa e Desenvolvimento do Litoral Norte – NPDLN. Estrada do Cais do Porto, 2275 – Ubatuba – SP – 11680-000, C.P. 28. Tel.: 12 3832-1470

³ Núcleo de Pesquisa e Desenvolvimento do Litoral Sul – NPDLN. Av. Professor Wladimir Besnard, s/nº - Cananéia – SP – 11990-000, C.P. 43, Tel.: 13 3851-1555, 3851-1889



Figura 1 - Produção pesqueira marinha e estuarina do Estado de São Paulo de 1967 a 2014.



Figura 2 - Produção pesqueira marinha e estuarina descarregada por mês no Estado de São Paulo nos anos 2014 e 2015 (barras) e a acumulada no ano 2015 (linha).

Tabela 1 - Captura total descarregada (t), número de unidades produtivas e número de descargas registradas por município no Estado de São Paulo. Os valores apresentados referem-se a janeiro e ao acumulado do ano 2014.*

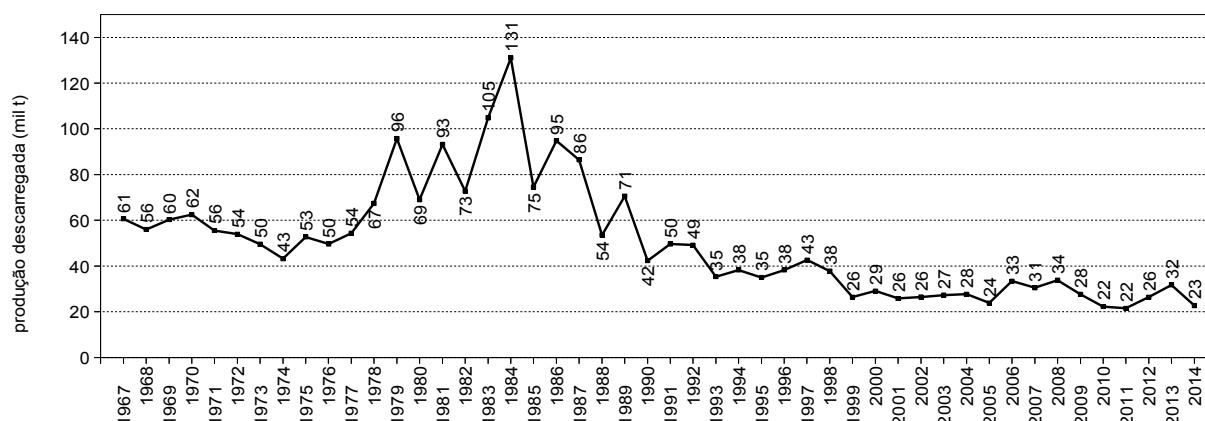
Município	Captura Descarregada (t)		Nº de Unidades Produtivas		Nº de Descargas	
	2014	Janeiro	2014	Janeiro	2014	Janeiro
Ubatuba	3.728,4	100,1	260	125	3.598	421
Caraguatatuba	106,3	4,3	60	31	1.889	96
Ilhabela	597,7	119,3	229	73	2.335	179
São Sebastião	403,5	15,4	222	46	4.726	152
Bertioga	149,9	5,4	55	18	1.118	91
Santos/Guarujá	13.314,7	371,7	464	152	7.766	605
São Vicente	122,9	6,8	20	10	1.074	78
Praia Grande	92,1	5,9	31	14	2.750	146
Mongaguá	58,7	7,0	26	13	1.398	156
Itanhaém	80,8	15,7	58	41	1.593	324
Peruíbe	86,5	10,2	146	50	2.322	200
Iguape	899,8	44,1	586	250	21.332	1.392
Ilha Comprida	70,9	4,4	51	29	2.568	172
Cananéia	2.985,4	80,1	722	195	22.611	761
Total	22.697,6	790,5	2.081	1.042	77.080	4.773

* Os dados apresentados são preliminares e podem vir a sofrer alterações.

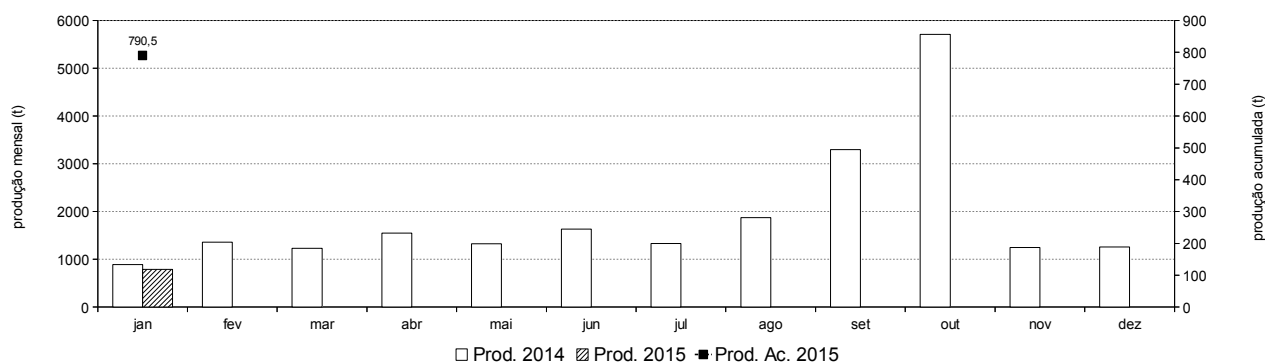
Tabela 2 - Produção pesqueira (t) descarregada no Estado de São Paulo por município e aparelho de pesca, no período de janeiro 2015.*

Aparelho de Pesca	Ubatuba	Caraguatatuba	Ilhabela	São Sebastião	Bertioga	Santos / Guarujá	São Vicente	Praia Grande	Mongaguá	Itanhaém	Peruíbe	Iguape	Ilha Comprida	Cananéia	Total (t)
arrasto-duplo	37,6	0,9	2,9	1,2	5,4	132,5	-	-	-	8,8	0,0	-	-	26,7	216,0
cerco	30,2	-	82,7	-	-	98,8	-	-	-	-	-	-	-	-	211,7
emalhe-de-fundo	14,3	2,5	2,5	6,1	-	25,0	0,4	5,9	6,2	0,5	1,8	6,5	2,1	33,1	107,0
parelha	-	-	-	-	-	97,9	-	-	-	-	-	-	-	-	97,9
covo-polvo	-	-	10,2	-	-	13,8	-	-	-	-	-	-	-	6,8	30,8
emalhe-de-superfície	1,0	0,0	1,3	0,3	-	-	-	-	0,6	1,1	0,1	8,3	1,0	4,9	18,6
emalhes diversos	1,6	-	-	2,0	-	-	5,3	-	0,2	4,5	1,0	2,1	0,0	0,8	17,4
arrasto-de-mão	-	-	-	-	-	-	-	-	-	-	2,4	9,1	-	0,7	12,3
linha-de-mão	5,3	0,7	3,7	0,2	-	-	-	-	-	-	0,1	-	-	0,1	10,0
cerco-flutuante	3,1	-	2,6	4,3	-	-	-	-	-	-	-	-	-	-	10,0
emalhe-de-deriva-superfície	-	-	-	-	-	-	-	-	-	-	-	9,3	0,0	-	9,3
zangarelho	4,8	0,2	1,8	0,9	-	-	-	-	-	-	-	-	-	-	7,6
extrativismo	-	-	-	0,0	-	1,0	-	-	-	0,1	3,2	-	0,2	1,5	6,0
puçá	-	-	-	-	-	-	-	-	-	-	-	5,9	0,0	-	5,9
cerco-fixo	-	-	-	-	-	-	-	-	-	-	-	0,6	0,2	4,8	5,6
espinhel-de-superfície-costeiro	-	-	-	-	-	2,8	-	-	-	-	-	-	-	-	2,8
gerival	-	-	-	-	-	-	1,1	-	-	-	-	0,9	0,3	0,3	2,5
arrasto-simples	0,0	0,1	0,1	0,5	-	0,0	-	-	0,0	0,7	1,0	-	-	-	2,5
espinhel-de-fundo	2,1	-	-	0,1	-	-	-	-	-	-	-	-	-	0,0	2,1
indeterminado**	-	-	11,2	-	-	-	-	-	-	-	-	-	-	0,3	11,5
outros	0,0	0,0	0,3	0,0	0,0	0,0	0,0	0,0	0,0	0,0	0,6	1,4	0,6	0,1	2,9
Total (t)	100,1	4,3	119,3	15,4	5,4	371,7	6,8	5,9	7,0	15,7	10,2	44,1	4,4	80,1	790,5

* Os dados apresentados são preliminares e podem vir a sofrer alterações.

** Indeterminado: aparelho não reportado ou indisponível no momento da coleta dos dados.

Tabela 3 - Produção pesqueira (t) das 20 principais categorias de pescado descarregadas no Estado de São Paulo por município, no período de janeiro 2015.*

Categorias de Pescado															Total (t)
	Ubatuba	Caraguatatuba	Ilhabela	São Sebastião	Bertioga	Santos / Guarujá	São Vicente	Praia Grande	Mongaguá	Itanhaém	Peruíbe	Iguape	Ilha Comprida	Cananéia	
Carapau	32,1	-	84,5	1,3	-	95,4	-	-	-	-	-	-	-	-	213,2
Camarão-sete-barbas	3,2	0,6	0,0	1,1	3,9	58,4	0,0	-	0,0	8,8	0,9	-	-	26,0	103,0
Corvina	5,9	1,0	1,2	0,7	-	24,1	0,3	0,8	0,5	0,5	0,3	1,0	0,4	3,8	40,5
Pescada-foguete	0,8	-	-	0,2	-	16,0	-	0,6	1,6	1,7	0,1	1,6	0,6	9,1	32,3
Polvo	0,5	-	10,3	0,0	-	14,3	-	-	-	-	0,0	-	-	6,8	32,0
Goete	1,5	-	0,3	-	-	24,5	-	0,0	0,1	-	-	-	-	0,9	27,3
Maria-mole	9,6	0,7	8,4	0,8	-	1,6	-	-	-	-	-	-	-	-	21,1
Manjuba-de-iguape	-	-	-	-	-	-	-	-	-	-	-	18,0	-	-	18,0
Betara	2,2	0,1	0,2	0,0	-	11,3	-	0,0	0,3	0,1	0,1	0,2	0,1	3,0	17,6
Guaivira	0,6	0,0	-	-	-	2,9	-	2,9	2,3	1,1	0,5	4,4	0,2	2,1	16,9
Espada	5,2	0,4	1,1	3,3	-	4,7	0,0	0,0	0,0	0,0	0,0	0,3	0,1	1,0	16,1
Abrótea	1,3	-	1,8	-	-	10,7	-	-	-	-	-	-	-	-	13,7
Oveva	0,1	0,0	-	0,2	-	3,2	-	0,1	0,0	0,1	1,4	1,1	-	6,6	12,8
Lula	7,4	0,3	2,1	1,0	-	1,9	-	-	-	-	-	-	-	0,0	12,6
Cabrinha	2,0	-	0,3	-	-	9,8	-	-	-	-	-	-	-	-	12,1
Linguado	1,6	-	0,2	-	-	9,0	-	-	-	-	-	-	-	0,0	10,8
Merluza	0,1	-	-	-	-	10,5	-	-	-	-	-	-	-	-	10,6
Tainha	0,0	0,1	0,0	0,1	-	0,3	0,4	0,0	0,0	0,0	0,1	2,2	0,9	6,0	10,1
Congro-rosa	0,4	-	0,0	-	-	9,2	-	-	-	-	-	-	-	-	9,7
Parati	0,0	0,1	0,2	1,3	-	-	4,5	-	-	-	0,1	0,4	0,2	2,7	9,4
Mistura	2,9	0,3	0,6	0,1	0,1	14,7	0,2	0,9	2,0	2,6	0,4	1,5	0,1	1,8	28,2
Outras	22,7	0,8	8,1	5,3	1,4	49,2	1,4	0,6	0,2	0,7	6,4	13,5	1,8	10,3	122,3
Total (t)	100,1	4,3	119,3	15,4	5,4	371,7	6,8	5,9	7,0	15,7	10,2	44,1	4,4	80,1	790,5

* Os dados apresentados são preliminares e podem vir a sofrer alterações.