

# *INFORME PESQUEIRO DE SÃO PAULO*

ISSN 2359-2966

PRODUÇÃO PESQUEIRA MARINHA E  
ESTUARINA DO ESTADO DE SÃO PAULO  
FEVEREIRO DE 2012

NÚMERO 19    MAIO 2012

INSTITUTO DE PESCA  
SÃO PAULO – SP – BRASIL

GOVERNO DO ESTADO DE SÃO PAULO  
SECRETARIA DE AGRICULTURA E ABASTECIMENTO  
AGÊNCIA PAULISTA DE TECNOLOGIA DOS AGRONEGÓCIOS  
INSTITUTO DE PESCA

PRODUÇÃO PESQUEIRA MARINHA E  
ESTUARINA DO ESTADO DE SÃO PAULO  
FEVEREIRO DE 2012

Antônio Olinto Ávila-da-Silva  
Marcus Henrique Carneiro  
Jocemar Tomasino Mendonça  
Gastão César Cyrino Bastos  
Laura Villwock de Miranda  
William do Rosario Ribeiro  
Silvio dos Santos

ISSN 2359 -2966

Inf. Pesqueiro de São Paulo	São Paulo	nº19	Maio/2012
-----------------------------	-----------	------	-----------

Dados Internacionais de Catalogação na Publicação (CIP)  
Elaborada pelo Núcleo de Informação e Documentação. Instituto de Pesca, São Paulo

I43

Informe Pesqueiro de São Paulo. - São Paulo : Instituto de Pesca, 2012

ISSN 2359-2966

Disponível em: [www.propesq.pesca.sp.gov.br](http://www.propesq.pesca.sp.gov.br)

1. Pesca. 2. Estatística pesqueira. I. Instituto de Pesca-APTA-SAA..  
II. Título

CDD 574.5

**Instituto de Pesca**  
Centro APTA Pescado Marinho  
*Unidade Laboratorial de Referência em Controle Estatístico  
da Produção Pesqueira Marinha – ULRCEPPM*  
Av. Bartolomeu de Gusmão 192, Ponta da Praia  
11.030-906, Santos, São Paulo  
Telefone: 13 3261-5160  
E-mail: [propesq@pesca.sp.gov.br](mailto:propesq@pesca.sp.gov.br)  
[www.propesq.pesca.sp.gov.br](http://www.propesq.pesca.sp.gov.br)

# Produção Pesqueira Marinha e Estuarina do Estado de São Paulo

## Fevereiro de 2012

Antônio Olinto ÁVILA-DA-SILVA<sup>1</sup>; Marcus Henrique CARNEIRO<sup>2</sup>; Jocemar Tomasino MENDONÇA<sup>3</sup>; Gastão César Cyrino BASTOS<sup>1</sup>; Laura Villwock de MIRANDA<sup>2</sup>; William do Rosário RIBEIRO<sup>1</sup>; Silvio dos SANTOS<sup>1</sup>

### APRESENTAÇÃO

O Instituto de Pesca é uma instituição vinculada à Agência Paulista de Tecnologia dos Agronegócios da Secretaria de Agricultura e Abastecimento do Estado de São Paulo, responsável pela execução do Programa de Monitoramento da Atividade Pesqueira - PMAP. Este programa é coordenado e executado pelo Laboratório de Estatística Pesqueira (Santos), em conjunto com os Núcleos de Pesquisa e Desenvolvimento do Litoral Norte (Ubatuba) e Sul (Cananéia). Os dados pesqueiros são obtidos por método censitário através de entrevistas com mestres de embarcações e pescadores, e pela verificação de registros de descarga de pescado em um total de 216 locais nos 16 municípios da costa paulista. O contato com o PMAP pode ser feito através do Laboratório de Estatística, no endereço indicado abaixo.

No mês de fevereiro de 2012 foram registradas informações de 9.147 viagens pesqueiras realizadas por 1.461 unidades produtivas (pescadores ou embarcações) que descarregaram 2.372,7 t de pescados. Neste mês estava vigente em São Paulo, o defeso da Sardinha-verdadeira (01/Nov. a 15/Fev., IN IBAMA 15, de 21/05/2009).

No Estado de São Paulo, entre os meses de janeiro e fevereiro, a principal categoria de pescado descarregada foi o Camarão-sete-barbas, seguido pela Manjuba-de-iguape e pela Sardinha-verdadeira. O detalhamento da produção por município, aparelho de pesca e categoria de pescado encontra-se nas tabelas apresentadas a seguir.

As informações detalhadas sobre a atividade pesqueira de São Paulo podem ser consultadas no site do Instituto de Pesca no endereço <http://www.pesca.sp.gov.br/estatistica.php>, em "Pesquisa Online". O Programa de Monitoramento da Atividade Pesqueira do Instituto de Pesca agradece o apoio de pescadores profissionais, colônias e associações de pescadores, armadores, empresas de pesca e seus respectivos órgãos de classe, que sempre colaboram de forma voluntária com o levantamento de dados, orientam e dão legitimidade ao processo.

---

<sup>1</sup> Unidade Laboratorial de Referência em Controle Estatístico da Produção Pesqueira Marinha – ULRCEPPM. Av. Bartolomeu de Gusmão, 192 - Ponta da Praia – Santos – SP – 11030-906. Tel.: 13 3261-5160, e-mail: [propesq@pesca.sp.gov.br](mailto:propesq@pesca.sp.gov.br)

<sup>2</sup> Núcleo de Pesquisa e Desenvolvimento do Litoral Norte – NPDLN. Estrada do Cais do Porto, 2275 – Ubatuba – SP – 11680-000, C.P. 28. Tel.: 12 3832-1470

<sup>3</sup> Núcleo de Pesquisa e Desenvolvimento do Litoral Sul – NPDLN. Av. Professor Wladimir Besnard, s/nº - Cananéia – SP – 11990-000, C.P. 43, Tel.: 13 3851-1555, 3851-1889

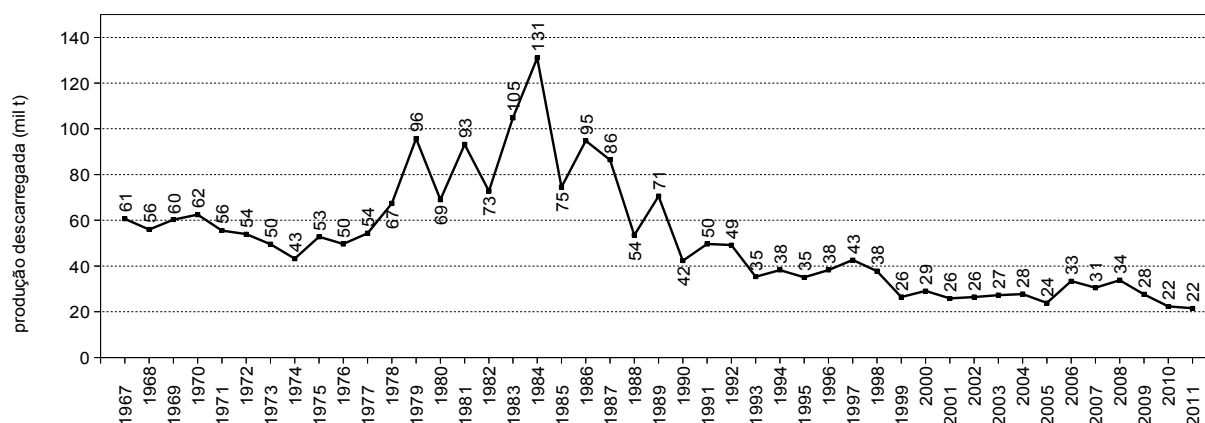

**Figura 1** - Produção pesqueira marinha e estuarina do Estado de São Paulo de 1967 a 2011.

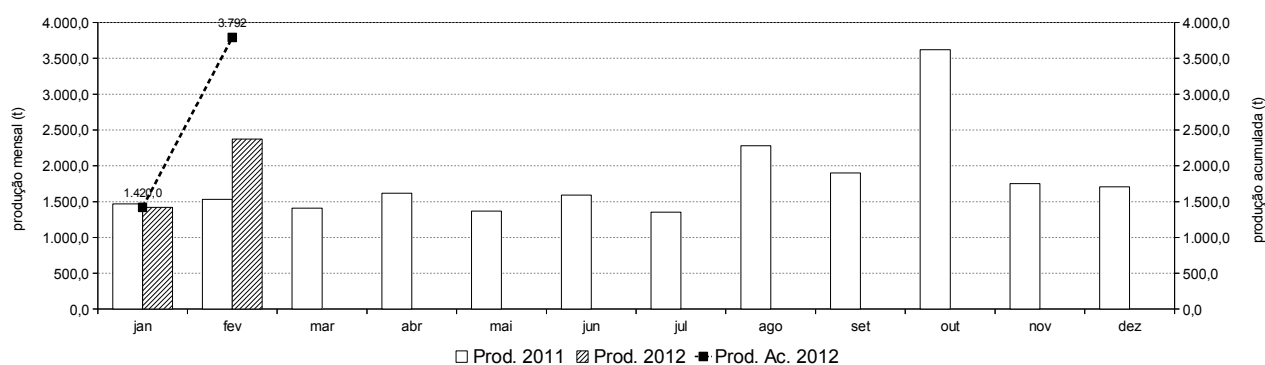

**Figura 2** - Produção pesqueira marinha e estuarina descarregada por mês no Estado de São Paulo nos anos 2011 e 2012 (barras) e a acumulada no ano 2012 (linha).

**Tabela 1** - Captura total descarregada (t), número de unidades produtivas e número de descargas registradas por município no Estado de São Paulo. Os valores apresentados referem-se a fevereiro e ao acumulado do ano 2012.\*

Município	Captura Descarregada (t)		Nº de Unidades Produtivas		Nº de Descargas	
	Fevereiro	Jan - Fev	Fevereiro	Jan - Fev	Fevereiro	Jan - Fev
Ubatuba	138,0	221,4	153	185	676	1.392
Caraguatatuba	12,5	25,9	47	56	227	465
Ilhabela	36,1	86,4	83	111	208	406
São Sebastião	62,6	260,4	101	132	558	1.355
Bertioga	32,4	38,9	27	29	141	196
Santos/Guarujá	1.371,2	2.008,7	229	275	1.077	2.045
Cubatão	15,3	30,4	39	52	371	755
São Vicente	8,3	17,0	10	11	92	183
Praia Grande	11,1	19,3	23	26	237	463
Mongaguá	11,8	17,8	13	13	227	364
Itanhaém	4,6	9,3	26	31	119	245
Peruíbe	15,5	27,6	72	87	310	540
Iguape	334,4	443,4	358	413	3.390	4.880
Ilha Comprida	5,7	12,7	30	39	221	455
Cananéia	313,1	573,3	283	375	1.293	2.630
<b>Total</b>	<b>2.372,7</b>	<b>3.792,6</b>	<b>1.461</b>	<b>1.807</b>	<b>9.147</b>	<b>16.374</b>

\* Os dados apresentados são preliminares e podem vir a sofrer alterações.

**Tabela 2** - Produção pesqueira (t) descarregada no Estado de São Paulo por município e aparelho de pesca, no período de janeiro a fevereiro 2012.\*

Aparelho de Pesca	Ubatuba	Caraguatatuba	Ilhabela	São Sebastião	Bertioga	Santos / Guarujá	Cubatão	São Vicente	Praia Grande	Mongaguá	Itanhaém	Peruíbe	Iguape	Ilha Comprida	Cananéia	Total (t)
emalhe	43,3	7,6	10,3	32,7	1,4	139,7	6,7	16,9	12,6	16,3	4,6	8,2	238,5	8,6	358,7	906,0
arrasto-duplo-pequeno	60,6	15,5	16,9	135,6	37,5	409,6	-	-	-	-	2,7	-	-	0,7	72,6	751,6
cercos	78,0	-	23,6	-	-	483,7	-	-	-	-	-	-	-	-	-	585,3
parelha	-	-	-	-	-	520,4	-	-	-	-	-	-	-	-	-	520,4
arrasto-duplo-médio	-	-	-	-	-	361,0	-	-	-	-	-	-	-	-	109,5	470,5
arrasto-de-mão	-	-	-	-	-	-	-	-	-	-	-	2,9	160,0	-	2,2	165,1
cercos-flutuantes	9,2	-	24,1	40,3	-	-	-	-	-	-	-	-	-	-	-	73,6
indeterminado**	-	-	-	35,7	-	4,0	-	-	-	-	-	-	23,8	0,4	2,6	66,4
covo	-	-	-	-	-	49,4	-	-	-	-	-	0,0	-	-	-	49,4
extrativismo	-	-	-	0,1	-	2,7	17,0	-	-	-	0,0	6,2	4,1	0,2	17,8	48,1
multi-artes	19,6	0,4	4,5	3,1	-	0,2	0,1	0,0	6,6	1,0	0,1	1,6	7,9	0,2	1,7	46,9
espinhel-de-superfície-costeiro	0,7	-	0,0	-	-	24,3	-	-	-	-	-	-	-	-	-	25,0
arrasto-simples-pequeno	0,5	1,9	1,1	8,1	-	0,2	-	-	-	0,1	1,7	8,3	-	-	-	21,9
linha-de-mão	1,8	0,4	3,2	2,6	-	0,1	-	-	-	-	-	0,0	-	-	3,4	11,5
espinhel	0,0	-	-	-	-	10,3	-	-	-	-	-	-	-	-	-	10,3
puçá	-	-	-	-	-	-	-	-	-	-	-	0,0	9,1	0,7	-	9,9
espinhel-de-isca	-	-	-	-	-	-	6,5	-	-	-	-	-	-	-	-	6,5
zangarelho	3,3	-	1,0	0,7	-	-	-	-	-	-	-	-	-	-	-	5,0
arrasto/linha	1,4	-	0,7	0,1	-	2,1	-	-	-	-	-	-	-	-	-	4,3
cercos-fixos	-	-	-	-	-	-	-	-	-	-	-	-	0,0	0,3	3,4	3,7
outros	3,1	0,2	1,0	1,5	0,0	1,1	0,2	0,1	0,0	0,3	0,2	0,4	0,1	1,7	1,4	11,2
<b>Total (t)</b>	<b>221,4</b>	<b>25,9</b>	<b>86,4</b>	<b>260,4</b>	<b>38,9</b>	<b>2.008,7</b>	<b>30,4</b>	<b>17,0</b>	<b>19,3</b>	<b>17,8</b>	<b>9,3</b>	<b>27,6</b>	<b>443,4</b>	<b>12,7</b>	<b>573,3</b>	<b>3.792,6</b>

\* Os dados apresentados são preliminares e podem vir a sofrer alterações.

\*\* Indeterminado: aparelho não reportado ou indisponível no momento da coleta dos dados.

**Tabela 3** - Produção pesqueira (t) das 20 principais categorias de pescado descarregadas no Estado de São Paulo por município, no período de janeiro a fevereiro 2012.\*

Categorias de Pescado																Total (t)
	Ubatuba	Caraguatatuba	Ilhabela	São Sebastião	Bertioga	Santos / Guarujá	Cubatão	São Vicente	Praia Grande	Mongaguá	Itanhaém	Peruíbe	Iguape	Ilha Comprida	Cananéia	
Camarão-sete-barbas	32,1	10,1	0,4	19,2	11,0	312,6	-	-	-	0,3	4,3	7,4	-	0,6	162,3	560,3
Manjuba-de-iguape	-	-	-	-	-	-	-	-	-	-	-	-	372,4	0,1	-	372,4
Sardinha-verdadeira	78,2	-	0,0	-	-	203,2	-	-	-	-	-	-	-	-	-	281,4
Camarão-santana	9,3	5,5	11,2	144,8	7,1	59,2	-	-	-	-	-	-	-	-	-	237,0
Cavalinha	0,1	0,0	0,0	0,0	-	225,7	-	-	-	-	-	-	-	-	-	225,7
Corvina	13,1	2,9	9,8	8,5	0,3	161,4	0,5	0,3	1,7	1,4	0,6	0,5	1,4	0,4	18,8	221,6
Goete	1,9	-	1,4	0,7	-	169,4	-	-	0,0	0,0	-	-	-	-	32,0	205,3
Pescada-foguete	2,6	0,0	0,0	9,3	2,0	66,5	-	-	6,9	5,7	1,6	1,3	5,7	3,6	91,7	197,0
Betara	2,7	0,4	0,3	0,4	-	55,8	-	0,0	0,3	1,0	0,0	0,1	0,3	0,4	40,7	102,4
Lula	9,4	0,1	3,9	3,4	0,1	74,7	-	-	-	-	-	-	-	0,0	2,7	94,4
Espada	1,8	0,7	11,4	19,4	-	25,2	0,1	0,0	0,5	0,1	0,1	0,2	1,6	0,3	10,5	71,9
Guaivira	2,1	0,0	0,0	0,7	-	9,6	0,0	0,0	4,2	3,9	0,6	0,2	2,8	0,3	45,4	69,8
Abrótea	0,5	0,0	0,5	5,6	-	56,3	-	-	-	-	-	-	-	-	-	62,8
Polvo	0,1	0,0	0,1	0,1	0,0	52,2	-	-	-	-	-	-	-	0,0	0,2	52,7
Oveva	0,2	0,0	-	1,6	0,0	14,2	-	0,1	0,2	0,1	0,2	2,2	0,8	0,1	29,7	49,4
Cabrinha	0,1	-	0,3	-	-	44,1	-	-	-	0,0	-	-	-	-	3,3	47,8
Merluza	0,4	0,5	1,2	2,6	-	40,0	-	-	-	-	-	-	-	-	-	44,7
Caranguejo-uçá	-	0,0	-	-	-	-	17,0	-	-	-	-	0,8	12,7	0,2	9,9	40,6
Camarão-rosa	5,2	0,0	1,3	1,1	0,5	23,9	-	-	-	-	-	-	-	0,2	2,8	34,9
Raias agrupadas	0,8	0,0	0,4	0,3	-	27,6	-	-	0,3	-	0,0	-	0,2	0,2	0,5	30,3
Mistura	7,8	0,7	1,4	2,5	1,1	79,8	0,0	0,4	2,3	3,3	0,6	1,7	2,5	1,3	56,7	162,1
Outras	53,1	4,8	42,9	40,4	16,7	307,4	12,8	16,1	2,9	2,0	1,4	13,3	42,8	5,1	66,3	628,1
<b>Total (t)</b>	<b>221,4</b>	<b>25,9</b>	<b>86,4</b>	<b>260,4</b>	<b>38,9</b>	<b>2.008,7</b>	<b>30,4</b>	<b>17,0</b>	<b>19,3</b>	<b>17,8</b>	<b>9,3</b>	<b>27,6</b>	<b>443,4</b>	<b>12,7</b>	<b>573,3</b>	<b>3.792,6</b>

\* Os dados apresentados são preliminares e podem vir a sofrer alterações.