

INFORME PESQUEIRO DE SÃO PAULO

ISSN 2359-2966

PRODUÇÃO PESQUEIRA MARINHA E
ESTUARINA DO ESTADO DE SÃO PAULO
JANEIRO DE 2011

NÚMERO 06 ABRIL 2011

INSTITUTO DE PESCA
SÃO PAULO – SP – BRASIL

GOVERNO DO ESTADO DE SÃO PAULO
SECRETARIA DE AGRICULTURA E ABASTECIMENTO
AGÊNCIA PAULISTA DE TECNOLOGIA DOS AGRONEGÓCIOS
INSTITUTO DE PESCA

PRODUÇÃO PESQUEIRA MARINHA E
ESTUARINA DO ESTADO DE SÃO PAULO
JANEIRO DE 2011

Antônio Olinto Ávila-da-Silva
Marcus Henrique Carneiro
Jocemar Tomasino Mendonça
Gastão César Cyrino Bastos
Laura Villwock de Miranda
William do Rosario Ribeiro
Silvio dos Santos

ISSN 2359 -2966

Inf. Pesqueiro de São Paulo	São Paulo	nº06	Abril/2011
-----------------------------	-----------	------	------------

Dados Internacionais de Catalogação na Publicação (CIP)
Elaborada pelo Núcleo de Informação e Documentação. Instituto de Pesca, São Paulo

I43

Informe Pesqueiro de São Paulo. - São Paulo : Instituto de Pesca, 2011

ISSN 2359-2966

Disponível em: www.propesq.pesca.sp.gov.br

1. Pesca. 2. Estatística pesqueira. I. Instituto de Pesca-APTA-SAA..
II. Título

CDD 574.5

Instituto de Pesca
Centro APTA Pescado Marinho
*Unidade Laboratorial de Referência em Controle Estatístico
da Produção Pesqueira Marinha – ULRCEPPM*
Av. Bartolomeu de Gusmão 192, Ponta da Praia
11.030-906, Santos, São Paulo
Telefone: 13 3261-5160
E-mail: propesq@pesca.sp.gov.br
www.propesq.pesca.sp.gov.br

Produção Pesqueira Marinha e Estuarina do Estado de São Paulo

Janeiro de 2011

Antônio Olinto ÁVILA-DA-SILVA¹; Marcus Henrique CARNEIRO²; Jocemar Tomasino MENDONÇA³; Gastão César Cyrino BASTOS¹; Laura Villwock de MIRANDA²; William do Rosário RIBEIRO¹; Silvio dos SANTOS¹

APRESENTAÇÃO

O Instituto de Pesca é uma instituição vinculada à Agência Paulista de Tecnologia dos Agronegócios da Secretaria de Agricultura e Abastecimento do Estado de São Paulo, responsável pela execução do Programa de Monitoramento da Atividade Pesqueira - PMAP. Este programa é coordenado e executado pelo Laboratório de Estatística Pesqueira (Santos), em conjunto com os Núcleos de Pesquisa e Desenvolvimento do Litoral Norte (Ubatuba) e Sul (Cananéia). Os dados pesqueiros são obtidos por método censitário através de entrevistas com mestres de embarcações e pescadores, e pela verificação de registros de descarga de pescado em um total de 216 locais nos 16 municípios da costa paulista. O contato com o PMAP pode ser feito através do Laboratório de Estatística, no endereço indicado abaixo.

No mês de janeiro de 2011 foram registradas informações de 8.609 viagens pesqueiras realizadas por 1.192 unidades produtivas (pescadores ou embarcações) que descarregaram 1.271,17 t de pescados. O Camarão-sete-barbas foi o principal pescado descarregado, seguido pelos cianídeos Corvina, Goete e Betara. Observa-se que neste mês a Sardinha-verdadeira encontra-se em período de defeso. O detalhamento da produção por município, aparelho de pesca e categoria de pescado encontra-se nas tabelas apresentadas a seguir. Também são apresentadas informações atualizadas sobre os totais do ano 2010.

As informações detalhadas sobre a atividade pesqueira de São Paulo podem ser consultadas no site do Instituto de Pesca no endereço <http://www.pesca.sp.gov.br/estatistica.php>, em "Pesquisa Online". O Programa de Monitoramento da Atividade Pesqueira do Instituto de Pesca agradece o apoio de pescadores profissionais, colônias e associações de pescadores, armadores, empresas de pesca e seus respectivos órgãos de classe, que sempre colaboram de forma voluntária com o levantamento de dados, orientam e dão legitimidade ao processo.

¹ Unidade Laboratorial de Referência em Controle Estatístico da Produção Pesqueira Marinha – ULRCEPPM. Av. Bartolomeu de Gusmão, 192 - Ponta da Praia – Santos – SP - 11030-906. Tel.: 13 3261-5160, e-mail: propesq@pesca.sp.gov.br

² Núcleo de Pesquisa e Desenvolvimento do Litoral Norte – NPDLN. Estrada do Cais do Porto, 2275 – Ubatuba – SP – 11680-000, C.P. 28. Tel.: 12 3832-1470

³ Núcleo de Pesquisa e Desenvolvimento do Litoral Sul – NPDLN. Av. Professor Wladimir Besnard, s/nº - Cananéia – SP – 11990-000, C.P. 43, Tel.: 13 3851-1555, 3851-1889



Figura 1 - Produção pesqueira marinha e estuarina do Estado de São Paulo de 1967 a 2010.



Figura 2 - Produção pesqueira marinha e estuarina descarregada por mês no Estado de São Paulo nos anos 2010 e 2011 (barras) e a acumulada no ano 2011 (linha).

Tabela 1 - Captura total descarregada (t), número de unidades produtivas e número de descargas registradas por município no Estado de São Paulo. Os valores apresentados referem-se a janeiro e ao acumulado do ano 2010.*

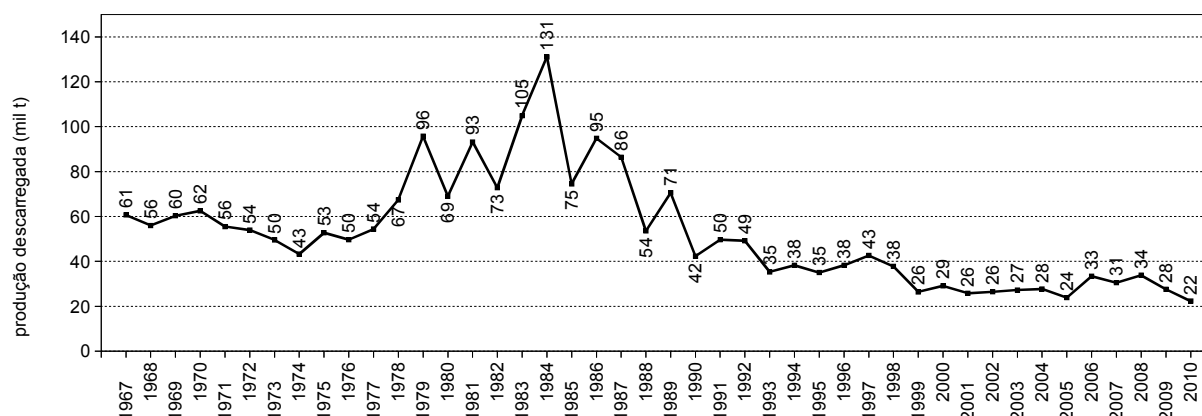
Município	Captura Descarregada (t)		Nº de Unidades Produtivas		Nº de Descargas	
	2010	Janeiro	2010	Janeiro	2010	Janeiro
Ubatuba	2.255,1	64,7	291	125	4.354	518
Caraguatatuba	118,1	15,3	89	39	2.229	209
Ilhabela	604,0	41,7	273	109	2.142	276
São Sebastião	556,3	34,9	303	72	5.760	545
Bertioga	238,4	50,6	75	34	1.808	222
Santos/Guarujá	13.309,9	720,9	553	187	9.442	1.149
Cubatão	64,4	12,2	125	66	1.666	270
São Vicente	74,0	5,3	15	6	677	33
Praia Grande	71,4	5,6	47	23	1.778	168
Mongaguá	53,9	10,0	37	17	1.557	225
Itanhaém	42,3	5,2	59	26	833	146
Peruíbe	99,1	20,3	197	83	1.824	304
Iguape	1.424,4	43,0	1.827	180	25.710	686
Ilha Comprida	85,5	3,9	114	16	3.192	102
Cananéia	3.291,0	237,8	1.192	226	24.702	633
Total	22.287,6	1.271,2	4.853	1.192	87.674	5.486

* Os dados apresentados são preliminares e podem vir a sofrer alterações.

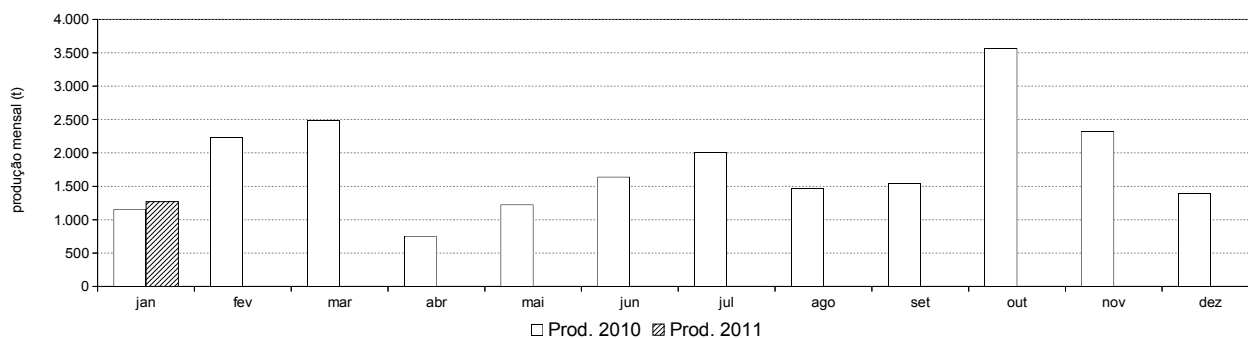
Tabela 2 - Produção pesqueira (t) descarregada no Estado de São Paulo por município e aparelho de pesca, no período de janeiro 2011.*

Aparelho de Pesca	Ubatuba	Caraguatatuba	Ilhabela	São Sebastião	Bertioga	Santos / Guarujá	Cubatão	São Vicente	Praia Grande	Mongaguá	Itanhaém	Peruíbe	Iguape	Ilha Comprida	Cananéia	Total (t)
emalhe	10,3	2,6	2,0	11,1	14,4	54,7	2,0	4,2	5,6	8,6	0,7	5,9	40,1	3,2	125,3	290,9
parelha	-	-	-	-	-	288,2	-	-	-	-	-	-	-	-	-	288,2
arrasto-duplo-pequeno	32,8	10,0	3,5	0,5	35,9	168,1	-	1,1	-	0,1	2,1	0,6	-	-	20,6	275,3
arrasto-duplo-médio	0,3	-	0,2	-	-	183,7	-	-	-	-	-	-	-	-	43,7	227,9
multi-artes	10,1	-	1,8	2,8	0,2	0,0	-	-	-	0,7	0,1	0,7	0,2	-	40,4	57,0
cercos-flutuante	3,1	-	9,1	17,2	-	-	-	-	-	-	-	-	-	-	-	29,4
arrasto-simples-pequeno	0,2	0,8	0,2	0,5	-	7,3	-	-	-	0,3	1,9	6,6	-	-	-	17,6
extrativismo	-	-	-	-	-	0,0	8,1	-	-	-	0,2	6,2	0,4	-	1,9	16,8
cercos	-	-	12,5	-	-	0,9	-	-	-	-	-	-	-	-	-	13,4
covo	-	-	0,0	-	-	11,7	-	-	-	-	-	-	-	-	-	11,8
zangarelho	1,5	0,0	6,7	2,0	-	-	-	-	-	-	-	-	-	-	-	10,2
espinhel-de-fundo	0,1	-	-	0,0	-	6,0	-	-	-	-	-	-	-	-	-	6,1
linhas-diversas	4,4	-	1,0	0,1	-	-	-	-	-	-	-	-	-	-	-	5,5
linha-de-mão	1,5	0,9	2,6	0,3	-	-	-	-	-	-	-	0,0	-	-	-	5,4
cercos-fixos	-	-	-	-	-	-	-	-	-	-	-	-	-	-	3,3	3,3
arrasto-de-mão	-	-	-	-	-	-	-	-	-	-	-	0,2	1,0	0,4	1,0	2,7
espinhel-de-isca	-	-	-	-	-	-	2,1	-	-	-	-	-	-	-	-	2,1
arrasto/linha	0,2	0,4	1,4	-	-	-	-	-	-	-	-	-	-	-	-	2,0
puçá	-	-	-	-	-	-	-	-	-	-	-	0,0	1,3	0,2	-	1,5
emalhe/linha	0,2	0,4	0,4	0,2	-	-	-	-	-	-	-	-	-	-	-	1,3
outros	0,1	0,1	0,3	0,2	0,0	0,2	0,0	0,0	0,0	0,2	0,2	0,1	0,0	0,1	1,5	2,9
Total (t)	64,7	15,3	41,7	34,9	50,6	720,9	12,2	5,3	5,6	10,0	5,2	20,3	43,0	3,9	237,8	1.271,2

* Os dados apresentados são preliminares e podem vir a sofrer alterações.

** Indeterminado: aparelho não reportado ou indisponível no momento da coleta dos dados.

Tabela 3 - Produção pesqueira (t) das 20 principais categorias de pescado descarregadas no Estado de São Paulo por município, no período de janeiro 2011.*

Categorias de Pescado																Total (t)
	Ubatuba	Caraguatatuba	Ilhabela	São Sebastião	Bertioga	Santos / Guarujá	Cubatão	São Vicente	Praia Grande	Mongaguá	Itanhaém	Peruíbe	Iguape	Ilha Comprida	Cananéia	
Camarão-sete-barbas	23,2	9,9	1,3	0,9	33,9	167,3	-	1,0	-	0,8	3,9	6,2	0,0	-	56,7	305,1
Corvina	2,7	0,4	0,6	2,1	8,8	113,3	-	0,1	0,8	0,5	0,0	0,4	0,7	0,7	10,2	141,2
Goete	0,3	-	0,1	0,0	-	66,7	-	0,0	0,0	0,0	0,0	-	-	-	12,6	79,9
Betara	0,6	0,1	0,4	0,1	0,0	37,7	-	0,0	0,2	0,3	-	0,1	0,0	-	25,3	64,9
Guaivira	0,5	0,0	-	0,1	0,0	10,2	-	0,1	1,1	3,3	0,2	0,1	8,9	0,8	25,4	50,8
Pescada-foguete	-	-	-	0,8	4,6	17,8	-	-	0,9	2,1	0,3	0,6	0,8	0,4	22,5	50,8
Lula	8,4	1,2	8,6	2,6	-	21,3	-	-	-	0,0	0,0	-	-	-	7,2	49,2
Espada	4,6	0,1	2,3	2,8	0,0	17,6	0,0	-	0,1	0,3	0,0	0,0	0,1	0,0	8,3	36,3
Linguado	0,4	0,1	0,7	-	-	31,8	-	-	-	0,0	-	-	0,0	-	0,0	33,1
Porco	0,4	0,1	0,6	1,0	-	27,5	-	-	0,1	0,0	0,0	-	-	-	1,7	31,5
Merluza	-	-	-	-	-	20,4	-	-	-	-	-	-	-	-	-	20,4
Cações agrupados	4,1	0,3	0,0	2,2	2,4	3,1	-	0,1	0,2	0,2	0,0	0,6	0,4	0,4	5,8	19,8
Oveva	0,1	0,0	-	0,6	-	4,0	-	-	0,1	0,0	0,1	0,3	0,6	-	13,3	19,1
Manjuba-de-iguape	-	-	-	-	-	-	-	-	-	-	-	-	18,9	-	-	18,9
Abrótea	0,0	0,0	-	-	-	17,5	-	-	-	-	-	-	-	-	-	17,5
Sapo	-	-	-	-	-	15,4	-	-	-	0,0	-	-	-	-	-	15,4
Cabrinha	0,6	0,2	0,1	-	-	12,0	-	-	-	0,0	-	-	-	-	1,1	14,0
Carapau	0,6	0,0	9,6	3,4	-	-	-	-	-	-	-	-	-	-	0,1	13,7
Polvo	0,3	0,0	0,1	0,0	-	13,1	-	-	-	-	-	-	-	-	-	13,5
Mistura	3,7	0,5	0,6	0,3	0,8	28,8	0,3	0,1	0,7	1,8	0,2	1,6	0,3	0,2	18,9	58,7
Outras	14,1	2,5	16,5	17,9	0,1	95,6	11,9	3,9	1,3	0,6	0,4	10,4	12,0	1,4	28,6	217,2
Total (t)	64,7	15,3	41,7	34,9	50,6	720,9	12,2	5,3	5,6	10,0	5,2	20,3	43,0	3,9	237,8	1.271,2

* Os dados apresentados são preliminares e podem vir a sofrer alterações.