

# *INFORME PESQUEIRO DE SÃO PAULO*

ISSN 2359-2966

PRODUÇÃO PESQUEIRA MARINHA E  
ESTUARINA DO ESTADO DE SÃO PAULO  
JANEIRO DE 2012

NÚMERO 18      ABRIL 2012

INSTITUTO DE PESCA  
SÃO PAULO – SP – BRASIL

GOVERNO DO ESTADO DE SÃO PAULO  
SECRETARIA DE AGRICULTURA E ABASTECIMENTO  
AGÊNCIA PAULISTA DE TECNOLOGIA DOS AGRONEGÓCIOS  
INSTITUTO DE PESCA

PRODUÇÃO PESQUEIRA MARINHA E  
ESTUARINA DO ESTADO DE SÃO PAULO  
JANEIRO DE 2012

Antônio Olinto Ávila-da-Silva  
Marcus Henrique Carneiro  
Jocemar Tomasino Mendonça  
Gastão César Cyrino Bastos  
Laura Villwock de Miranda  
William do Rosario Ribeiro  
Silvio dos Santos

ISSN 2359 -2966

Inf. Pesqueiro de São Paulo	São Paulo	nº18	Abril/2012
-----------------------------	-----------	------	------------

Dados Internacionais de Catalogação na Publicação (CIP)  
Elaborada pelo Núcleo de Informação e Documentação. Instituto de Pesca, São Paulo

I43

Informe Pesqueiro de São Paulo. - São Paulo : Instituto de Pesca, 2012

ISSN 2359-2966

Disponível em: [www.propesq.pesca.sp.gov.br](http://www.propesq.pesca.sp.gov.br)

1. Pesca. 2. Estatística pesqueira. I. Instituto de Pesca-APTA-SAA..  
II. Título

CDD 574.5

**Instituto de Pesca**  
Centro APTA Pescado Marinho  
*Unidade Laboratorial de Referência em Controle Estatístico  
da Produção Pesqueira Marinha – ULRCEPPM*  
Av. Bartolomeu de Gusmão 192, Ponta da Praia  
11.030-906, Santos, São Paulo  
Telefone: 13 3261-5160  
E-mail: [propesq@pesca.sp.gov.br](mailto:propesq@pesca.sp.gov.br)  
[www.propesq.pesca.sp.gov.br](http://www.propesq.pesca.sp.gov.br)

# Produção Pesqueira Marinha e Estuarina do Estado de São Paulo

## Janeiro de 2012

Antônio Olinto ÁVILA-DA-SILVA<sup>1</sup>; Marcus Henrique CARNEIRO<sup>2</sup>; Jocemar Tomasino MENDONÇA<sup>3</sup>; Gastão César Cyrino BASTOS<sup>1</sup>; Laura Villwock de MIRANDA<sup>2</sup>; William do Rosário RIBEIRO<sup>1</sup>; Silvio dos SANTOS<sup>1</sup>

### APRESENTAÇÃO

O Instituto de Pesca é uma instituição vinculada à Agência Paulista de Tecnologia dos Agronegócios da Secretaria de Agricultura e Abastecimento do Estado de São Paulo, responsável pela execução do Programa de Monitoramento da Atividade Pesqueira - PMAP. Este programa é coordenado e executado pelo Laboratório de Estatística Pesqueira (Santos), em conjunto com os Núcleos de Pesquisa e Desenvolvimento do Litoral Norte (Ubatuba) e Sul (Cananéia). Os dados pesqueiros são obtidos por método censitário através de entrevistas com mestres de embarcações e pescadores, e pela verificação de registros de descarga de pescado em um total de 216 locais nos 16 municípios da costa paulista. O contato com o PMAP pode ser feito através do Laboratório de Estatística, no endereço indicado abaixo.

No mês de janeiro de 2012 foram registradas informações de 5.354 viagens pesqueiras realizadas por 1.102 unidades produtivas (pescadores ou embarcações) que descarregaram 1.159,3 t de pescados. Neste mês estavam vigentes em São Paulo os defesos para Caranguejo-guaiamum (01/Out. a 31/Mar., Portaria IBAMA 53 de 30/09/2003); Lagostas vermelha e verde (01/Dez. a 31/Mai., IN IBAMA 206 de 14/11/2008), Mexilhão (01/Set. a 31/Dez., IN IBAMA 105 de 20/07/2006), Ostra (18/Dez. a 18/Fev., Portaria SUDEPE 40 de 16/12/1986) e Sardinha-verdadeira (01/Nov. a 15/Fev., IN IBAMA 15 de 21/05/2009).

As informações detalhadas sobre a atividade pesqueira de São Paulo podem ser consultadas no site do Instituto de Pesca no endereço <http://www.pesca.sp.gov.br/estatistica.php>, em "Pesquisa Online". O Programa de Monitoramento da Atividade Pesqueira do Instituto de Pesca agradece o apoio de pescadores profissionais, colônias e associações de pescadores, armadores, empresas de pesca e seus respectivos órgãos de classe, que sempre colaboram de forma voluntária com o levantamento de dados, orientam e dão legitimidade ao processo.

---

<sup>1</sup> Unidade Laboratorial de Referência em Controle Estatístico da Produção Pesqueira Marinha – ULRCEPPM. Av. Bartolomeu de Gusmão, 192 - Ponta da Praia – Santos – SP - 11030-906. Tel.: 13 3261-5160, e-mail: [propesq@pesca.sp.gov.br](mailto:propesq@pesca.sp.gov.br)

<sup>2</sup> Núcleo de Pesquisa e Desenvolvimento do Litoral Norte – NPDLN. Estrada do Cais do Porto, 2275 – Ubatuba – SP – 11680-000, C.P. 28. Tel.: 12 3832-1470

<sup>3</sup> Núcleo de Pesquisa e Desenvolvimento do Litoral Sul – NPDLN. Av. Professor Wladimir Besnard, s/nº - Cananéia – SP – 11990-000, C.P. 43, Tel.: 13 3851-1555, 3851-1889

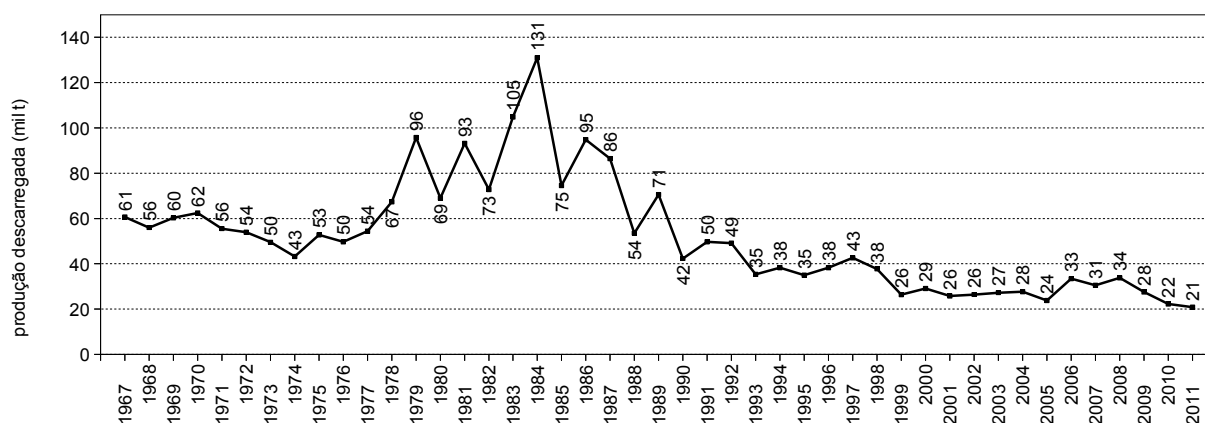

**Figura 1** - Produção pesqueira marinha e estuarina do Estado de São Paulo de 1967 a 2011.

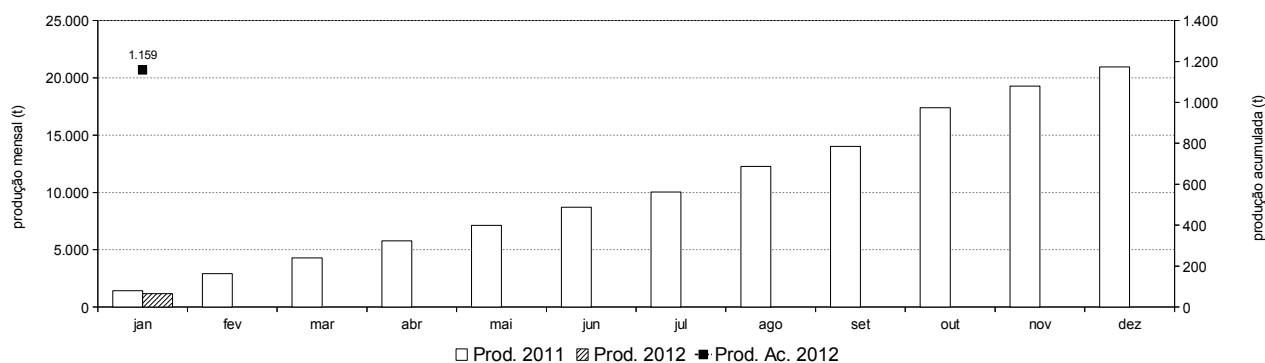

**Figura 2** - Produção pesqueira marinha e estuarina descarregada por mês no Estado de São Paulo nos anos 2011 e 2012 (barras) e a acumulada no ano 2012 (linha).

**Tabela 1** - Captura total descarregada (t), número de unidades produtivas e número de descargas registradas por município no Estado de São Paulo. Os valores apresentados referem-se a janeiro e ao acumulado do ano 2011.\*

Município	Captura Descarregada (t)		Nº de Unidades Produtivas		Nº de Descargas	
	2011	Janeiro	2011	Janeiro	2011	Janeiro
Ubatuba	2.065,5	80,3	290	152	6.139	711
Caraguatatuba	139,3	12,6	84	44	2.733	233
Ilhabela	702,3	47,0	242	73	2.161	183
São Sebastião	537,1	49,8	259	63	5.662	501
Bertioga	229,9	6,4	92	16	1.299	55
Santos/Guarujá	12.277,1	637,5	518	205	10.495	968
Cubatão	100,7	15,2	139	50	2.325	384
São Vicente	107,0	5,4	23	5	1.102	52
Praia Grande	83,7	8,2	49	23	2.424	226
Mongaguá	53,8	6,0	29	10	1.326	137
Itanhaém	47,8	4,7	55	28	875	126
Peruíbe	151,5	11,5	192	55	2.696	216
Iguape	1.079,5	46,4	810	145	21.135	635
Ilha Comprida	57,1	4,2	57	25	2.535	135
Cananéia	3.328,3	224,0	946	215	24.045	792
<b>Total</b>	<b>20.960,5</b>	<b>1.159,3</b>	<b>3.584</b>	<b>1.102</b>	<b>86.952</b>	<b>5.354</b>

\* Os dados apresentados são preliminares e podem vir a sofrer alterações.

**Tabela 2** - Produção pesqueira (t) descarregada no Estado de São Paulo por município e aparelho de pesca, no período de janeiro de 2012.\*

Aparelho de Pesca	Ubatuba	Caraguatatuba	Ilhabela	São Sebastião	Bertioga	Santos / Guarujá	Cubatão	São Vicente	Praia Grande	Mongaguá	Itanhaém	Peruíbe	Iguape	Ilha Comprida	Cananéia	Total (t)
emalhe	22,4	3,4	3,8	18,0	0,6	57,5	4,0	5,4	3,6	5,7	1,7	2,9	45,2	3,4	150,6	328,2
arrasto-duplo-pequeno	40,1	7,8	10,0	8,3	5,9	182,5	-	-	-	-	1,8	-	-	0,3	36,2	292,8
parelha	-	-	-	-	-	205,2	-	-	-	-	-	-	-	-	-	205,2
arrasto-duplo-médio	-	-	-	-	-	144,2	-	-	-	-	-	-	-	-	32,4	176,5
cercos-flutuante	6,1	-	11,2	15,2	-	-	-	-	-	-	-	-	-	-	-	32,4
cercos	-	-	16,7	-	-	8,5	-	-	-	-	-	-	-	-	-	25,1
covo	-	-	-	-	-	20,2	-	-	-	-	-	-	-	-	-	20,2
espinhel-de-superfície-costeiro	-	-	-	-	-	18,2	-	-	-	-	-	-	-	-	-	18,2
multi-artes	5,2	-	2,2	1,5	-	0,0	-	-	4,6	0,2	0,0	0,2	0,2	0,1	1,2	15,4
extrativismo	-	-	-	0,1	-	1,2	8,5	-	-	-	0,0	3,0	-	-	0,9	13,7
arrasto-simples-pequeno	0,3	1,1	0,8	4,1	-	0,2	-	-	-	0,1	1,1	2,9	-	-	-	10,7
linha-de-mão	1,1	0,1	1,5	2,0	-	-	-	-	-	-	-	-	-	-	0,1	4,8
arrasto-de-mão	-	-	-	-	-	-	-	-	-	-	-	2,3	0,1	-	0,4	2,8
espinhel-de-isca	-	-	-	-	-	-	2,7	-	-	-	-	-	-	-	-	2,7
zangarelho	2,1	-	0,0	0,0	-	-	-	-	-	-	-	-	-	-	-	2,1
arrasto/linha	1,2	-	0,1	0,1	-	-	-	-	-	-	-	-	-	-	-	1,4
cercos-fixos	-	-	-	-	-	-	-	-	-	-	-	-	0,0	0,1	1,0	1,2
indeterminado**	-	-	-	-	-	-	-	-	-	-	-	-	-	0,0	1,1	1,1
emalhe/linha	0,3	-	0,2	0,5	-	-	-	-	-	-	-	-	-	-	-	1,0
puçá	-	-	-	-	-	-	-	-	-	-	-	-	0,8	0,2	-	1,0
outros	1,4	0,2	0,5	0,1	0,0	0,0	0,0	0,0	0,0	0,0	0,0	0,2	0,0	0,1	0,1	2,7
<b>Total (t)</b>	<b>80,3</b>	<b>12,6</b>	<b>47,0</b>	<b>49,8</b>	<b>6,4</b>	<b>637,5</b>	<b>15,2</b>	<b>5,4</b>	<b>8,2</b>	<b>6,0</b>	<b>4,7</b>	<b>11,5</b>	<b>46,4</b>	<b>4,2</b>	<b>224,0</b>	<b>1.159,3</b>

\* Os dados apresentados são preliminares e podem vir a sofrer alterações.

\*\* Indeterminado: aparelho não reportado ou indisponível no momento da coleta dos dados.

**Tabela 3** - Produção pesqueira (t) das 20 principais categorias de pescado descarregadas no Estado de São Paulo por município, no período de janeiro de 2012.\*

Categorias de Pescado	Municípios															Total (t)
	Ubatuba	Caraguatatuba	Ilhabela	São Sebastião	Bertioga	Santos / Guarujá	Cubatão	São Vicente	Praia Grande	Mongaguá	Itanhaém	Peruíbe	Iguape	Ilha Comprida	Cananéia	
Camarão-sete-barbas	21,0	6,1	0,4	4,4	2,7	147,1	-	-	-	0,1	2,8	2,6	-	0,3	62,7	250,2
Goete	0,9	-	1,2	0,0	-	104,3	-	-	0,0	-	-	-	-	-	19,7	126,2
Pescada-foguete	1,1	-	0,0	6,2	0,1	32,2	-	-	2,9	1,9	0,8	0,4	1,5	1,6	32,5	81,3
Corvina	5,9	1,7	7,2	2,2	0,2	48,4	0,3	0,0	0,9	0,5	0,2	0,2	0,7	0,1	8,6	77,0
Camarão-santana	7,0	2,1	7,6	7,2	2,9	26,5	-	-	-	-	-	-	-	-	-	53,4
Betara	1,8	0,2	0,2	0,0	-	22,3	-	0,0	0,1	0,6	-	0,0	0,1	0,1	12,6	37,9
Guaivira	0,7	0,0	0,0	0,1	-	3,9	0,0	0,0	0,9	0,3	0,1	0,0	0,7	0,1	23,2	30,0
Lula	5,9	0,1	1,0	0,3	-	21,7	-	-	-	-	-	-	-	-	0,1	29,1
Abrótea	0,4	0,0	0,4	0,0	-	27,1	-	-	-	-	-	-	-	-	-	27,9
Espada	1,7	0,1	4,3	6,9	-	7,5	0,1	-	0,3	0,0	0,0	0,1	1,1	0,1	3,5	25,9
Manjuba-de-iguape	-	-	-	-	-	-	-	-	-	-	-	-	24,4	-	-	24,4
Polvo	0,1	0,0	0,0	0,0	-	21,0	-	-	-	-	-	-	-	-	0,1	21,2
Cabrinha	0,0	-	0,1	-	-	18,8	-	-	-	-	-	-	-	-	2,2	21,2
Oveva	0,1	0,0	-	1,0	-	3,5	-	-	0,1	0,0	0,0	1,0	0,7	0,1	13,2	19,8
Dourado	0,9	0,0	0,0	0,0	-	17,1	-	-	0,0	-	-	-	0,0	-	-	18,1
Bagre	1,1	0,1	2,4	0,8	-	6,5	0,0	0,0	0,0	-	0,0	0,0	4,1	-	0,5	15,5
Cações agrupados	6,2	0,6	0,1	1,4	-	3,4	-	-	0,1	0,0	-	-	0,4	0,2	2,7	15,2
Camarão-rosa	3,1	-	0,6	-	0,1	9,4	-	-	-	-	-	-	-	0,0	0,4	13,5
Parati	0,0	0,0	0,0	3,0	-	-	2,7	4,7	-	-	-	0,1	0,1	0,1	1,4	12,1
Merluza	0,1	0,1	0,5	0,0	-	11,2	-	-	-	-	-	-	-	-	-	11,9
Mistura	4,5	0,2	0,5	0,8	0,5	17,2	0,0	0,1	0,9	1,4	0,2	0,6	0,1	0,4	25,8	53,2
Outras	17,8	1,1	20,4	15,4	0,1	88,5	12,1	0,6	1,9	1,0	0,6	6,6	12,4	1,1	15,0	194,5
<b>Total (t)</b>	<b>80,3</b>	<b>12,6</b>	<b>47,0</b>	<b>49,8</b>	<b>6,4</b>	<b>637,5</b>	<b>15,2</b>	<b>5,4</b>	<b>8,2</b>	<b>6,0</b>	<b>4,7</b>	<b>11,5</b>	<b>46,4</b>	<b>4,2</b>	<b>224,0</b>	<b>1.159,3</b>

\* Os dados apresentados são preliminares e podem vir a sofrer alterações.